

令和3年11月30日

お知らせ

公益社団法人 京都市観光協会 (DMO KYOTO)
公益財団法人 京都文化交流コンベンションビューロー

京都市観光協会データ月報 (2021年10月) について

このたび、京都市観光協会データ月報 (2021年10月) をとりまとめましたのでお知らせします。今回のホテル統計の対象施設数は103軒、旅館統計の対象施設数は31軒です。

調査結果のポイント

ホテル統計

緊急事態宣言が明けた10月の客室稼働率は39.1%、前月9月から上昇し、前年同月とほぼ同水準に

京都市内主要ホテル103施設における2021年10月の客室稼働率は39.1%となり、前月(9月)の27.0%からは12.1ポイント増となった。前年同月の40.6%からは1.5ポイント減で、前年同月には全国的に実施されていたGoToトラベルキャンペーンが無いなかで同程度の水準にまで達した。コロナ禍前(前々年同月)の86.1%からは47.0ポイント減となった(P12)。

日本人延べ宿泊数は、前月(9月)から6割増、GoToトラベルがあった前年同月とほぼ同水準となった

日本人延べ宿泊数は329,741泊となり、前月(9月)の205,792泊からは60.2%増となった。前年同月からは2.8%減、前々年同月比では27.6%増となった。コロナ禍以前から調査対象であった施設のみ(65施設)で比較すると、前年同月比は14.8%減、前々年同月比は2.7%減となった(P8)。

外国人延べ宿泊数はコロナ禍前比(前々年同月比)99.5%減、19ヶ月連続でほぼゼロの状態が続く

外国人延べ宿泊数は前年同月比19.4%増となったものの、コロナ禍前との比較では99.5%減となり、外国人宿泊客がほぼゼロの状態となって19カ月が経過した(P8)。

平均客室単価、客室収益指数ともに前年同月より減少し、ホテルの経営は引き続き厳しい状況が続く

平均客室単価は10,314円となり、前年同月の12,385円からは16.7%減となった。客室収益指数(平均客室単価に客室稼働率を乗じた指標で、1室あたりの売上高に相当する)は4,033円となり、前年同月の5,028円からは19.8%減少した。昨年はGoToトラベルキャンペーンの影響で急増する需要に備えて客室単価を上げる施設が多かったが、今年はキャンペーンの範囲が限定的であるため価格が伸び悩んでいると考えられる。コロナ禍前(前々年同月)の14,407円と比較すると72.0%減となり、ホテルの経営は非常に厳しい状況が続いている(P14)。

旅館統計

修学旅行が再開したことで旅館の客室稼働率は45.1%と、前月9月から大幅に上昇

市内主要旅館31軒における稼働率は45.1%となり、前月(9月)の11.5%から大幅に上昇した。前年同月の37.0%からも8.1ポイント増となった。緊急事態宣言が明け、予定どおり修学旅行が実施された事が主な要因である。ただし、修学旅行の予約が入っている日以外は休業していた施設もあり、休業分を除いて算出している稼働率が高くなりやすくなっていることには留意が必要である(P16)。

月間20日以上休業した施設が全体の約2割、販売可能客室数は本来の約7割程度に留まる

調査対象施設31軒中、月間20日以上休業した施設は全体の約2割を占めた(前月9月は約6割)。10月の販売可能客室数は、本来販売可能であったと考えられる客室数(月間延べ約2.3万室)の約7割程度となった(P16)。

訪問意向（行こう指数）は122.6となり、前月9月から急上昇したものの、前年同月155.8には満たず

「行こう指数」の2021年10月の値は122.6となり、前月（9月）の80.6から42.0ポイント増となったものの、前年同月の155.8を33.2ポイント下回った。緊急事態宣言が明け、京都旅行に関するツイートが非常に多くなった一方で、GoToトラベルキャンペーンがあった前年同月ほど宿泊予約サイトや観光情報サイトなどの指数が伸びなかった（P20）。

宿泊施設数は減少する一方で、客室数が増える傾向が続く

2021年10月末時点の京都市内において営業許可を受けている宿泊施設数は3,673件となり、前年同月の3,872件からは5.1%の減少。推定客室数は55,866室となり、今年6月から5ヶ月連続で減少しているものの、前年同月の推定客室数（55,185室）からは1.2%の増加となった（P22）。

市内の人流動向は、緊急事態宣言が解除され大幅に上昇したものの、前年同月やコロナ禍前の水準には満たず

スマートフォンの位置情報をもとに集計した市内主要地点39箇所における2021年10月の来街者数は、2019年の平均値を100とした場合73.7となり、前月（9月）の55.8から大幅に上昇した。緊急事態宣言が解除されたものの、GoToトラベルキャンペーンがあった前年同月の83.5からは9.8ポイント減、コロナ禍前（前々年同月）の95.1からは21.4ポイント減となった（P23）。

市内4百貨店の総売上額は、157億円を超え前年同月上回った

緊急事態宣言が解除され、9月の市内4百貨店の総売上額は前年同月比0.5%増となった。また免税売上額の前年同月比は1045.5%増となったが、前々年同月比は91.4%減であり、依然として低水準である（P25）。

観光案内所の営業が再開

緊急事態宣言の解除に伴い、京都総合観光案内所の営業が再開した。10月の相談者数は前年同月比25.9%減となった。前々年同月比では77.5%減となり、外国人観光客不在の影響は大きい（P26）。

今後の見通し

客室稼働率の予測値は、11月は65.5%、12月・1月も前年同月を超える稼働率となる見込み

10月時点の予測では、11月の予測客室稼働率は65.5%となっており、GoToトラベルキャンペーンがあった前年同月の63.2%（実績値）と同水準となる見込みである。ワクチン接種によって感染不安が小さくなった事や「リベンジ消費」、紅葉シーズンの到来、京都府民限定のキャンペーン「きょうと魅力再発見旅プロジェクト」の開始などが要因として考えられる。その後、12月・1月の稼働率は40%を超えて推移する見込みである（P12）。

宿泊予約サイトにおける販売価格は、今後1月にかけて前年同期を上回る水準で推移する

京都市内宿泊施設の客室販売価格は、今後1月末までほぼ全ての週末において前年同期よりも高い状況が続く。特に11月末や、年始の価格が高くなっている。今後の需要回復を見越した価格設定がなされていることはもちろん、昨年は12月頭から感染症拡大の影響により旅行自粛が始まったことで価格設定が下がっていたことも影響していると考えられる（P18）。

入国制限の緩和が進んでおり、訪日旅行に関する関心も高まる兆候がみられるが、今後の見通しは不透明

世界的に入国制限の緩和が進められており、日本においても11/8に外国人のビジネス関係者や留学生の入国が認められ、隔離期間も短縮となった。全世界のインターネットユーザーによる訪日旅行に関する航空および宿泊需要の検索動向の10月の指数は17.1となり、前年同月の12.4からは4.7ポイント増（38.3%増）と上昇しており、訪日旅行への関心が高まり始めたと考えられる。ただし、新たなウイルス変異株（オミクロン株）の流行により、11/30から外国人の入国が原則禁止となり、今後の見通しは不透明な状況に戻っている（P21）。

参考：新型コロナウイルス感染症に伴う緊急事態宣言等の期間（京都・東京）

時期	京都	東京		
2020年	4月	緊急事態宣言（1回目） 4月16日～5月21日	緊急事態宣言（1回目） 4月7日～5月25日	
	5月	他府県への移動自粛 5月22日～6月19日	他府県への移動自粛 5月26日～6月19日	
	6月			
	7月	GoToトラベル キャンペーン 7月22日～12月27日	地元応援！京 都で食べよう、 泊まろうキャン ペーン 6月19日～ 9月30日	
	8月			
	9月			
	10月	GoToトラベルキャンペーン 10月1日～12月27日 ※東京が目的地 12月18日～12月27日 まで一時停止。	もっと楽しもう！ TokyoTokyo 10月23日～ 11月28日	
	11月			
	12月			
2021年	1月	緊急事態宣言（2回目） 1月14日～2月28日	緊急事態宣言（2回目） 1月8日～3月21日	
	2月	重点措置 4月12日～4月24日	重点措置 4月12日～4月24日	
	3月			
	4月			
	5月	緊急事態宣言（3回目） 4月25日～6月20日	緊急事態宣言（3回目） 4月25日～6月20日	
	6月	重点措置 6月21日～7月11日	重点措置 6月21日～7月11日	
	7月			
	8月	重点措置 8月2日～8月19日	緊急事態宣言（4回目） 7月12日～9月30日	東京五輪 7月23日～8月8日 オリンピック 8月24日～9月5日 パラリンピック
	9月	緊急事態宣言（4回目） 8月20日～9月30日		
	10月	きょうと魅力再発見旅 プロジェクト 10月22日～ 12月31日	KYOTOagain!※ 11月1日～ 12月31日	
	11月			
	12月			

出所：京都市 HP、東京都 HP、GoTo トラベル HP 等を参考に京都市観光協会で作成

※持続可能な観光の実現に向けて京都観光行動基準（京都観光モラル）に沿った行動の実践を促進するための、市民・観光客を対象にしたキャンペーンの名称。京都観光モラルに賛同、ワクチン接種又はPCR検査陰性証明の提示により、対象店舗での特典付与、抽選を受けることができる。特設サイト（<https://kankou-moral.kyoto.travel/>）

調査概要	5
(1) 全体概要.....	5
(2) 調査対象.....	5
(3) 分析数値.....	5
(4) 新型コロナウイルス感染症の拡大等に伴う臨時的な休業の扱いについて.....	5
(5) データ分析用ダッシュボードの提供について.....	6
(6) その他.....	7
ホテル統計	8
(1) 主要指標の一覧.....	8
(2) 延べ宿泊数 前年同月比の推移.....	10
(3) 客室稼働率・外国人比率の推移.....	12
(4) 国・地域別の延べ宿泊数 構成比.....	13
(5) 国・地域別の延べ宿泊数 前年同月比（単位 %）.....	13
(6) 平均客室単価および客室収益指数.....	14
6-1. 調査対象施設の一部における主要経営指標.....	14
6-2. 2021年10月の主要都市別主要経営指標（出典：STR）.....	15
旅館統計	16
(1) 主要指標の一覧.....	16
(2) 販売可能客室数・稼働率の推移、延べ宿泊数の前年同月比の推移.....	17
市場環境全般	18
(1) 宿泊予約サイトにおける12週間先までの客室販売価格の推移.....	18
(2) 京都観光意向指数（通称：行こう指数）.....	20
2-1. 日本人の訪問意向.....	20
2-2. 外国人の訪日意向.....	21
(3) 京都市内の宿泊施設数・客室の推移.....	22
(4) ビッグデータにもとづく京都市内の人流・滞在状況.....	23
4-1. 市内来街者数の実績.....	23
4-2. 年代別の分布.....	24
(5) 京都市内4百貨店における免税売上げ.....	25
(6) 京都総合観光案内所（京なび）利用者数 ※JR京都駅ビル2階.....	26
(7) 京都府内の新型コロナウイルス感染症 重症者病床使用率.....	27
(8) 各国の航空会社の定期便総座席数の推移.....	28
(9) 為替レートの推移.....	29
京都103ホテル宿泊状況調査結果 集計表（2021年10月）	31

(1) 全体概要

- 京都市内における日本人および外国人の宿泊状況等をタイムリーに把握できるよう、平成 26 年（2014 年）4 月以降、京都市内の主な宿泊施設の協力を得て、国・地域別の調査（「実人数」「延べ泊数」「延べ部屋数」）を毎月実施。※全国で唯一の取組（京都市観光協会調べ）。
- なお、本調査では、ビジネス、観光を問わず、日本国籍以外のパスポートを有する人すべてを「外国人」として定義しています。

(2) 調査対象

2021 年 10 月時点	ホテル		旅館	
	施設数	客室数	施設数	客室数
調査対象	103	18,120	31	748
市内全体 ^{※1}	317	34,711	367	5,311
カバー率	32.5%	52.2%	8.5%	14.1%

- ※1 平成 30 年の旅館業法改正にともないホテル・旅館の区分が廃止されたため、市内全体におけるホテルの施設数および客室数は、区分が廃止される直前までの旅館の数値に変動が無いものと仮定して算出している。
- ※2 前年と本年では対象施設数が異なる場合があるため、今回発表する前年の数値は昨年発表値と異なる。
- ※3 P15 の客室収益指数 (RevPAR) 等の数値は、ホテルデータサービス会社 STR（本社：イギリス・ロンドン）からの提供によるもので、上記ホテル 103 施設とは対象が一部異なる。

(3) 分析数値

「販売可能客室数」…日々販売されている客室数の月間累積値を示す。

例) 100 部屋を有する施設にて、20 室が改装工事中、80 室を 30 日間販売していた場合
販売可能客室数：80 室×30 日=2,400 室

「客室稼働率」… 「販売可能客室数」における「稼働客室数」の割合

「外国人比率」… 「総延べ人数」における「外国人延べ人数」の割合

「構成比」… 「外国人延べ人数」における「各国・地域の延べ人数」の割合

「伸率」… 「前年の各国・地域の延べ人数」に対する「本年の各国・地域の延べ人数」の伸率

(4) 新型コロナウイルス感染症の拡大等に伴う臨時的な休業の扱いについて

調査対象期間（2021 年 10 月 1 日～10 月 31 日）中、対象施設が臨時的に休業した場合は、通常営業していた期間のみを対象にして客室稼働率を算出します。

例) 100 部屋を有する施設が、以下のように営業をしていた場合

- ① 10 月 1 日～10 日期間（10 日）は 100 室のまま通常営業し、利用のあった客室数は 200 室
- ② 10 月 11 日～20 日期間（10 日）は 50 室に絞って営業し、利用のあった客室数は 100 室
- ③ 10 月 21 日～31 日の期間（11 日）は休業

販売可能客室数：100 室×10 日（①期間）+ 50 室×10 日（②期間） = 1,500 室



客室稼働率：利用のあった客室数 300 室 ÷ 営業期間中の販売可能客室数 1,500 室 = 20%

調査対象施設における 2021 年 10 月（10 月 1 日～10 月 31 日）の臨時休業状況

臨時休業日数	全日休業 (31 日間)	20 日以上 ～31 日未満	10 日以上 ～20 日未満	10 日未満	休業なし
ホテル施設数	3 (2.9%)	0 (0.0%)	0 (0.0%)	0 (0.0%)	100 (97.1%)
旅館施設数	1 (3.1%)	5 (15.6%)	5 (15.6%)	2 (6.3%)	18 (56.3%)

(5) データ分析用ダッシュボードの提供について

これまでデータ月報で発表してきた各種データを、自由に分析・加工していただける機能（Tableau ダッシュボード）を、京都市観光協会ウェブサイト内にて提供しております。

<p>利用方法</p>	<p>毎月のデータ月報発表ページ下部に、当該機能を利用するための案内メニューを掲載します。案内に従って料金をお支払いいただくと、ダッシュボードの URL とパスワードをお知らせいたします。 京都市観光協会の会員、および京都文化交流コンベンションビューローの賛助会員は無料にてご利用いただけます。同じページ内に設置する専用フォームから、お申込みください。ご入会については、公式ウェブサイトからご確認ください。</p>
<p>料金</p>	<p style="text-align: center;">月額 490円（税込）</p> <p>なお、毎月の利用権はデータ月報が発表される日にリセットされます（最新月のデータの追加と同時に、URL とパスワードを変更します）。毎月末頃の発表日直前にご購入いただいた場合、発表後に改めて翌月分のご購入をいただく必要がありますので、ご注意ください。</p>
<p>利用可能なデータ</p>	<ul style="list-style-type: none"> ● 延べ宿泊数、実宿泊客数、稼働客室数の 前年同月比の月次推移 ● 客室稼働率、外国人比率の月次推移 ● 1部屋当たり宿泊客数、1人当たり宿泊日数の月次推移 ● 国・地域別の延べ宿泊数の 前年同月比の月次推移 ● 平均客室単価および客室収益指数の月次推移 ● 行こう指数の月次推移 ● 市内開業宿泊施設の位置情報（Google マイマップ） <p>今後、随時追加を予定</p>
<p>分析画面のイメージ</p>	<div style="display: flex; align-items: center;">  <div style="margin-left: 20px;"> <p>京都市観光協会の公式サイト上で利用することができます。ログインにはパスワードが必要です。</p> </div> </div> <div style="display: flex; align-items: center; margin-top: 20px;">  <div style="margin-left: 20px;"> <p>分析項目によっては、年月などの時点や、国籍・地域などで絞り込んだ表示切替を瞬時に行うことができます。</p> <p>Excel 形式等でダウンロードすることができ、用途に合わせて自由に分析、デザイン加工などをしていただくことができます。</p> </div> </div>

(6) その他

- 京都市観光協会データ月報は、調査対象施設のみなさまのご協力、ならびに京都市観光協会会員および京都文化交流コンベンションビューロー賛助会員からの会費をもとに運営しております。
- 本資料の数値を引用する場合は、「出典：京都市観光協会データ月報」を明示してください。ただし、P15のSTRデータについては、STRの書面による許諾を伴わない再出版もしくは二次使用は固く禁じられています。報道・メディア媒体への掲載については、(公社)京都市観光協会(担当：堀江)までお問合せください。
- 各種数値は、データ提供元である宿泊施設等からの訂正等により、後日予告なく修正される場合があります。原則として、後から発表される数値を正しいものとして利用いただくようお願いいたします。
- 京都市全体の観光動向の把握については、ほぼすべての市内宿泊施設(旅館業法許可施設)を対象とする「京都観光総合調査」(京都市から年1回発表)が基本指標となります。当調査は、インバウンドマーケットの傾向を把握するための、京都市内の主な宿泊施設を対象とする標本調査であるため、その他ホテルや旅館、簡易宿所、いわゆる「民泊」等に宿泊した外国人客は含まれておらず、訪日外客数(日本全体)との比較等も参考分析という位置づけとなります。

<本件に関する問い合わせ先>

公益社団法人京都市観光協会

TEL : 075-213-0070 e-mail : marketing@kyokanko.or.jp

担当 : マーケティング課 堀江、水本、嵯峨

ホテル統計

(1) 主要指標の一覧

指標	2021年10月	2020年10月	2019年10月	前年同月 伸率・差	前々年同月 伸率・差
調査・集計時点	2021年10月	2021年10月	2020年10月	—	—
調査対象施設数	103	103	65	—	—
販売可能客室数	557,697室	504,770室	381,827室	△10.5%	△46.1%
稼働客室数	217,853室	205,103室	328,858室	△6.2%	▼33.8%
客室稼働率	39.1%	40.6%	86.1%	▼1.5pts	▼47.0pts
日本人延べ宿泊数	329,741泊	339,210泊	258,507泊	▼2.8%	△27.6%
外国人延べ宿泊数	1,700泊	1,423泊	322,574泊	△19.4%	▼99.5%
総延べ宿泊数	331,441泊	340,633泊	581,081泊	▼2.7%	▼43.0%
外国人比率	0.5%	0.4%	55.5%	△0.1pts	▼55.0pts
1部屋当たり宿泊客数	1.52人	1.66人	1.77人	▼0.14人	▼0.25人
1人当たり宿泊日数	1.52泊	1.39泊	1.86泊	△0.13泊	▼0.33泊

注) 前々年(2019年10月)の数値は、前年(2020年10月)調査時に「前年の値」として回答のあった数値であり、当年(2021年10月)および前年(2020年10月)の調査対象施設とは異なる場合があるため、比較する際には注意が必要。なお、前年(2020年10月)発表していた「1人当たり宿泊日数」の数値に誤りがあった為、正しい数値に訂正しております。

【参考】2020年10月時点の調査対象施設(現在も営業中の施設)のみに絞った場合の各種指標

指標	2021年10月	2020年10月	2019年10月	前年同月 伸率・差	前々年同月 伸率・差
調査・集計時点	2021年10月	2021年10月	2020年10月	—	—
調査対象施設数	65	65	65	—	—
販売可能客室数	411,498室	414,035室	381,827室	▼0.6%	△7.8%
稼働客室数	161,799室	170,529室	328,858室	▼5.1%	▼50.8%
客室稼働率	39.3%	41.2%	86.1%	▼1.9pts	▼46.8pts
日本人延べ宿泊数	251,609泊	295,195泊	258,507泊	▼14.8%	▼2.7%
外国人延べ宿泊数	1,345泊	733泊	322,574泊	△83.4%	▼99.6%
総延べ宿泊数	252,954泊	295,928泊	581,081泊	▼14.5%	▼56.5%
外国人比率	0.5%	0.2%	55.5%	0.28pts	▼54.9pts
1部屋当たり宿泊客数	1.56人	1.74人	1.77人	▼0.17人	▼0.20人
1人当たり宿泊日数	1.50泊	1.39泊	1.86泊	△0.11泊	▼0.36泊

【参考】京都市全体および日本全体との比較（単位 %）

年	月	客室稼働率			延べ宿泊数 前年比			延べ宿泊数 外国人比率		
		ホテル 統計	京都市 全体	日本 全体	ホテル 統計	京都市 全体	日本 全体	ホテル 統計	京都市 全体	日本 全体
2020	1	66.8	57.3	62.3	△2.9	△89.8	△1.1	49.1	43.9	22.5
	2	53.9	49.2	59.9	▼29.3	△27.8	▼14.0	28.6	28.3	13.0
	3	29.3	31.6	35.9	▼64.8	▼33.9	▼53.2	13.8	15.8	4.7
	4	5.7	6.6	17.2	▼94.9	▼89.8	▼80.9	3.8	4.2	2.1
	5	8.1	5.6	13.6	▼97.3	▼92.2	▼84.9	1.2	3.0	1.7
	6	14.6	14.1	24.8	▼89.3	▼76.7	▼68.9	0.9	2.4	1.3
	7	19.9	20.7	32.5	▼78.6	▼59.7	▼58.3	0.5	1.6	1.0
	8	22.8	22.1	34.7	▼74.7	▼53.4	▼58.6	0.4	1.0	0.8
	9	33.0	30.6	40.3	▼61.7	▼33.6	▼46.6	0.4	0.8	0.7
	10	41.0	38.1	48.5	▼54.4	▼26.3	▼35.2	0.3	0.9	0.8
	11	63.2	57.3	52.8	▼22.4	△8.6	▼30.5	0.3	1.2	1.3
	12	37.6	36.9	42.5	▼48.2	▼19.7	▼40.9	0.3	1.1	1.8
2021	1	12.5	14.4	26.2	▼81.4	▼77.3	▼59.9	0.5	2.2	2.6
	2	18.6	19.2	30.5	▼70.0	▼64.9	▼52.9	0.5	0.0	1.2
	3	31.5	32.1	40.2	△8.9	△2.4	△14.0	1.1	2.1	1.0
	4	20.6	20.9	35.8	△385.2	△228.3	△131.2	0.6	0.8	1.0
	5	16.7	13.5	30.1	△421.6	△194.4	△163.0	0.4	0.8	1.2
	6	20.6	18.4	32.4	△93.5	△42.7	△37.6	0.5	0.8	1.2
	7	30.6	28.7	43.4	△82.3	△46.4	△38.6	0.5	0.9	2.5
	8	26.8	25.2	40.5	△30.5	△9.2	△18.5	0.5	1.0	1.9
	9	27.0	-	-	△12.8	-	-	0.5	-	-
	10	39.1	-	-	▼2.7	-	-	0.5	-	-

注) 京都市全体および日本全体の値は、観光庁 宿泊旅行統計 2次速報値をもとに集計

(2) 延べ宿泊数 前年同月比の推移

延べ宿泊数の前年同月比 年次推移

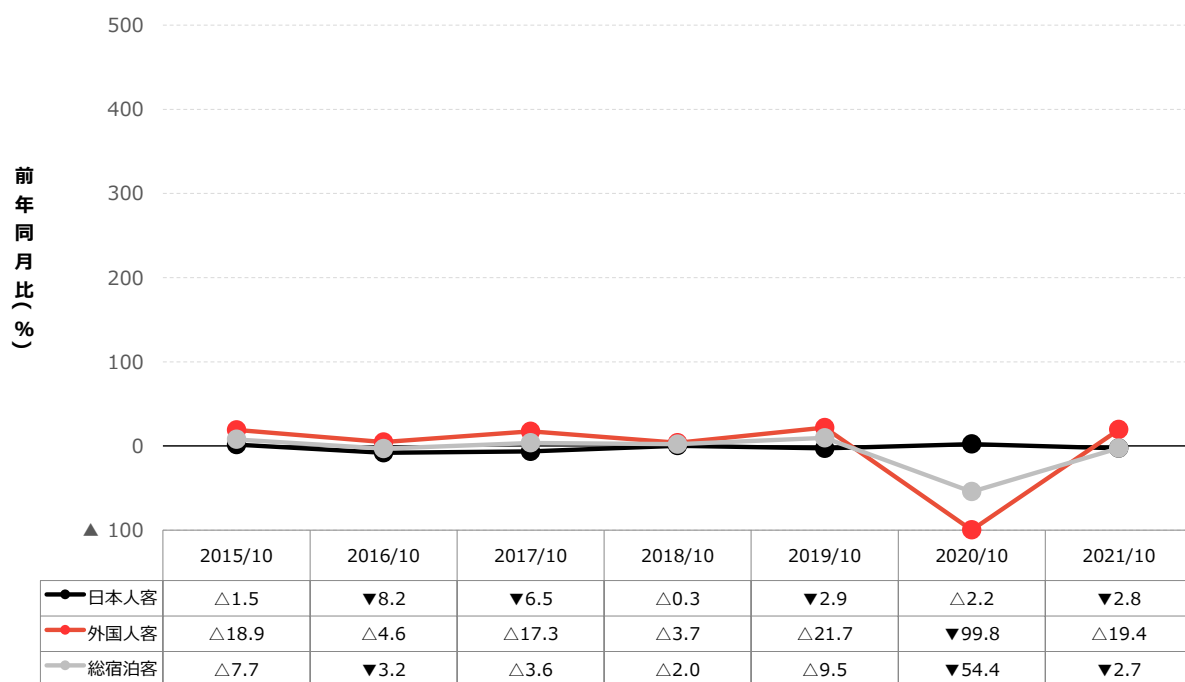

延べ宿泊数の前年同月比 直近 12 カ月 月次推移

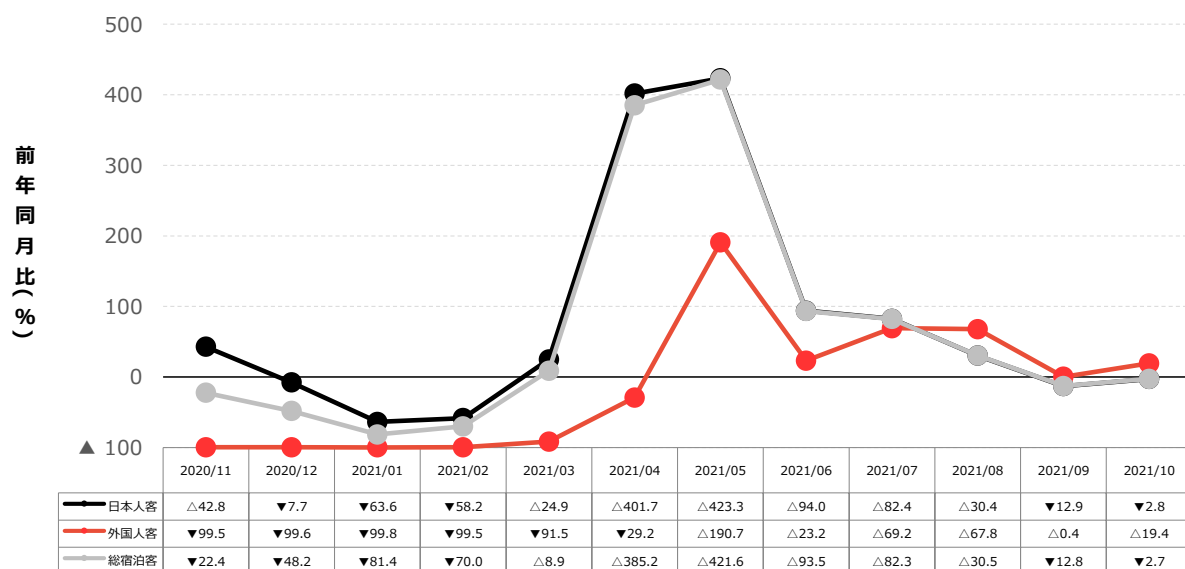

【参考】前々年との比較

総延べ宿泊数の前々年同月比 月次推移

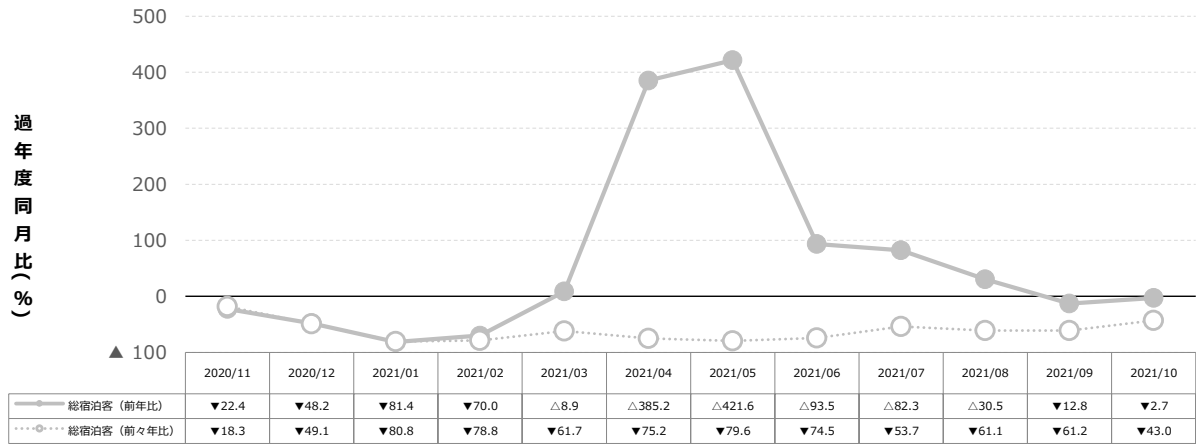

日本人延べ宿泊数の前々年同月比 月次推移

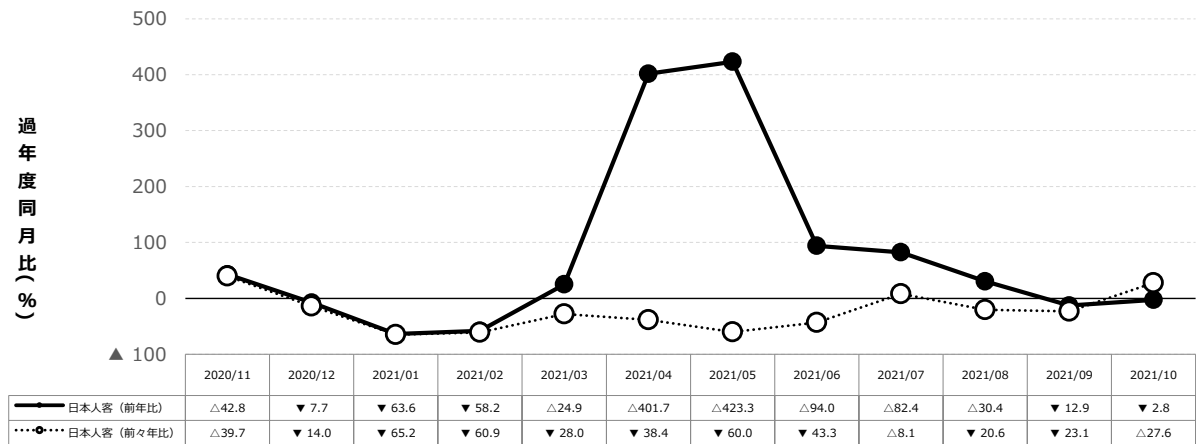

外国人延べ宿泊数の前々年同月比 月次推移

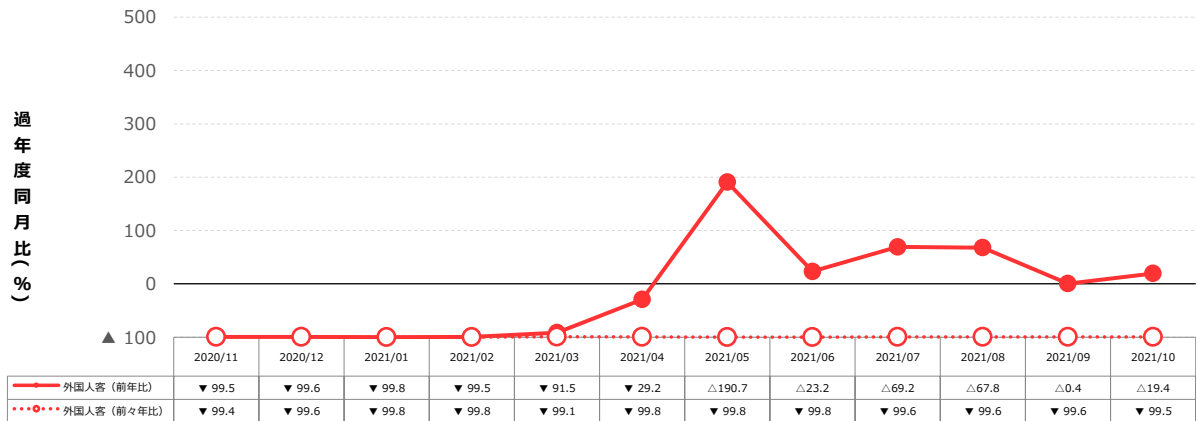

(3) 客室稼働率・外国人比率の推移

- 京都市内主要ホテル 103 施設における 2021 年 10 月の客室稼働率は 39.1%となり、GoTo トラベルキャンペーンがあった前年同月の 40.6%からは 1.5 ポイント減となり、コロナ禍前（前々年同月）の 86.1%からは 47.0 ポイント減となった。
- 前月 9 月の 27.0%からは 12.1 ポイント増となった。4 回目の緊急事態宣言（8/20～9/30）が解除された事で、観光需要が回復し始めたと考えられるが、依然として低い水準である。
- 10 月時点の予測では、11 月の予測客室稼働率は 65.5%となっており、GoTo トラベルキャンペーンがあった前年同月の 63.2%（実績値）と同水準となる見込みである。ワクチン接種によって感染不安が小さくなった事や「リベンジ消費」、紅葉シーズンの到来、京都府民限定のキャンペーン「きょうと魅力再発見旅プロジェクト」の開始などが要因として考えられる。その後、12 月・1 月は 40%を超える稼働率を推移する見込みである。

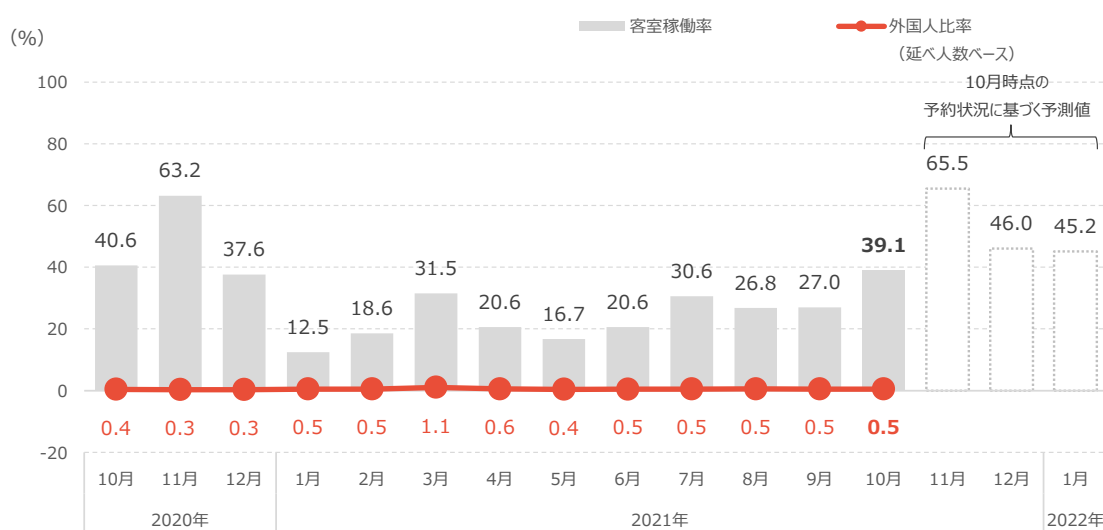
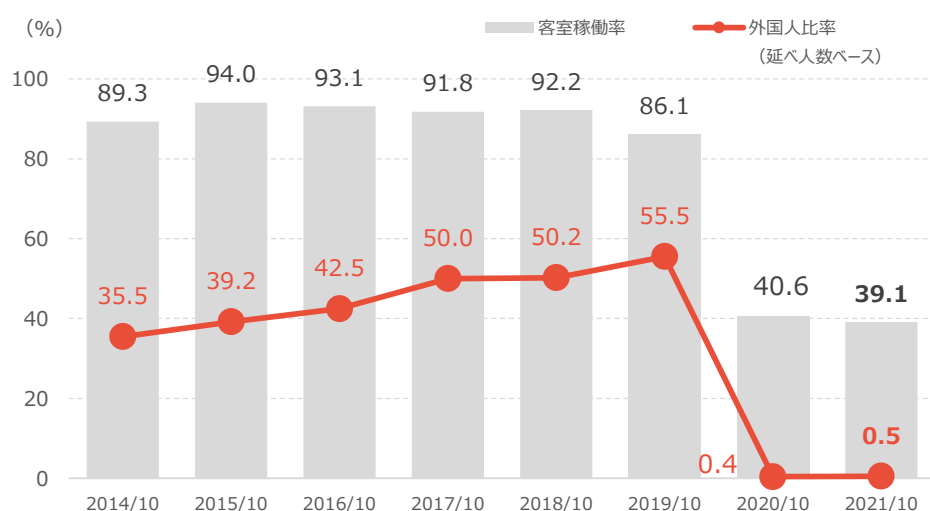

注) 客室稼働率の予測は、調査対象施設の一部における「1カ月後」「2カ月後」「3カ月後」の客室予約状況の前年比データを 2017 年から収集し、実際の客室稼働率と照らし合わせることで、予測モデルを作成して算出している。

(4) 国・地域別の延べ宿泊数 構成比

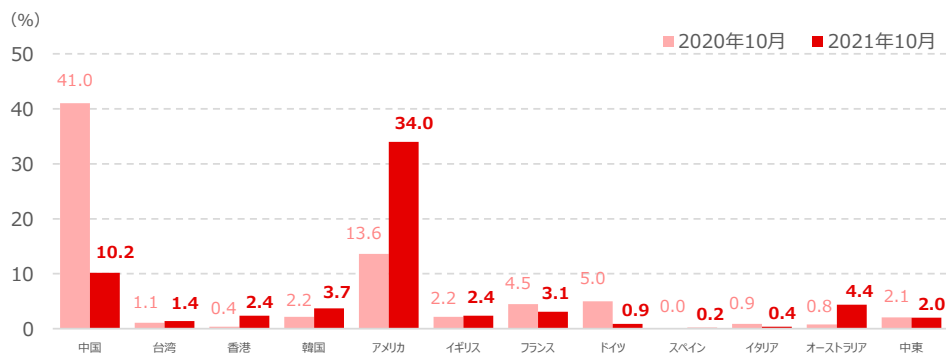

【参考】 訪日外客数・構成比 (国・地域別) (実人数) 出典：日本政府観光局 (JNTO)

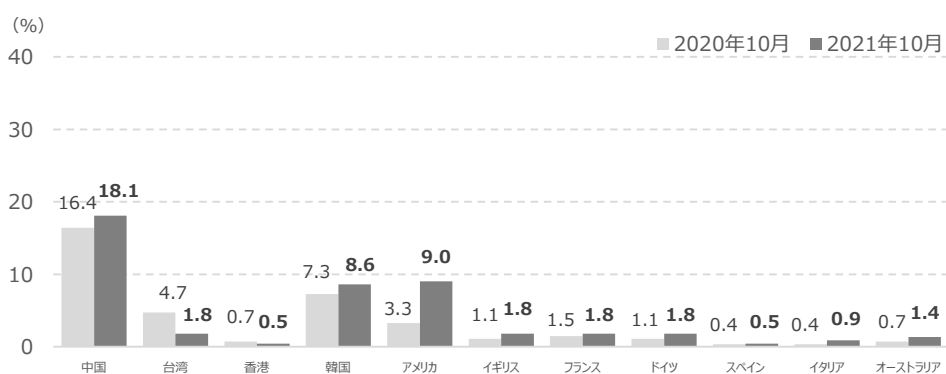

(5) 国・地域別の延べ宿泊数 前年同月比 (単位 %)

	京都主要ホテル		訪日外客 (JNTO)	
	前年伸率	前々年伸率	前年伸率	前々年伸率
中国	▼ 70.20	▼ 99.78	▼ 11.11	▼ 99.45
台湾	△ 46.90	▼ 99.86	▼ 69.23	▼ 99.90
香港	△ 700.00	▼ 99.38	▼ 50.00	▼ 99.94
韓国	△ 96.90	▼ 98.61	▼ 5.00	▼ 99.04
アメリカ	△ 197.80	▼ 98.75	△ 122.22	▼ 98.70
イギリス	△ 32.30	▼ 99.85	△ 33.33	▼ 99.42
フランス	▼ 17.20	▼ 99.59	△ 0.00	▼ 98.99
ドイツ	▼ 77.50	▼ 99.80	△ 33.33	▼ 98.48
スペイン	△ 100.00	▼ 99.97	△ 0.00	▼ 99.27
イタリア	▼ 53.80	▼ 99.92	△ 122.22	▼ 98.64
オーストラリア	△ 516.70	▼ 99.62	△ 50.00	▼ 99.42
中東	△ 13.30	▼ 99.64	未発表	未発表

(6) 平均客室単価および客室収益指数

6-1. 調査対象施設の一部における主要経営指標

- 平均客室単価は 10,314 円となり、前年同月の 12,385 円からは 16.7%減、前々年同月の 16,733 円からは 38.4%減となった。
- 客室収益指数(平均客室単価に客室稼働率を乗じた指標で、1室あたりの売上高に相当する)は 4,033 円となり、前年同月の 5,028 円から 19.8%減となった。昨年は GoTo トラベルキャンペーンの影響で急増する需要に備えて客室単価を上げる施設が多かったが、今年はキャンペーンの範囲が限定的であるため価格が伸び悩んでいると考えられる。コロナ禍前(前々年同月)の 14,407 円と比較すると 72.0%減となり、ホテルの経営は厳しい状況が続いている。

直近 12 カ月間の月別推移

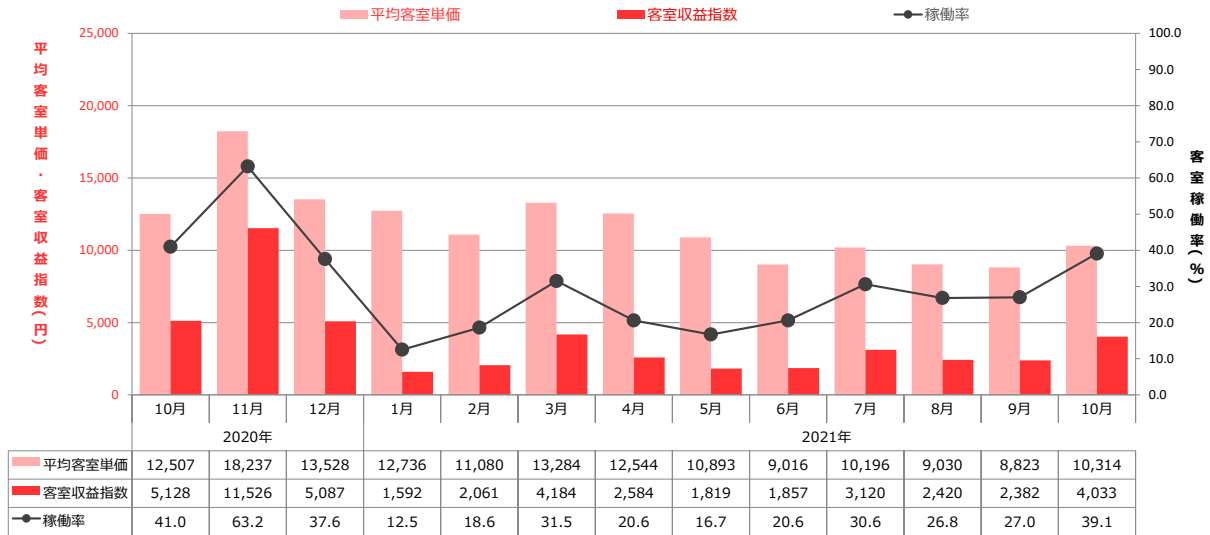

前年の月別推移

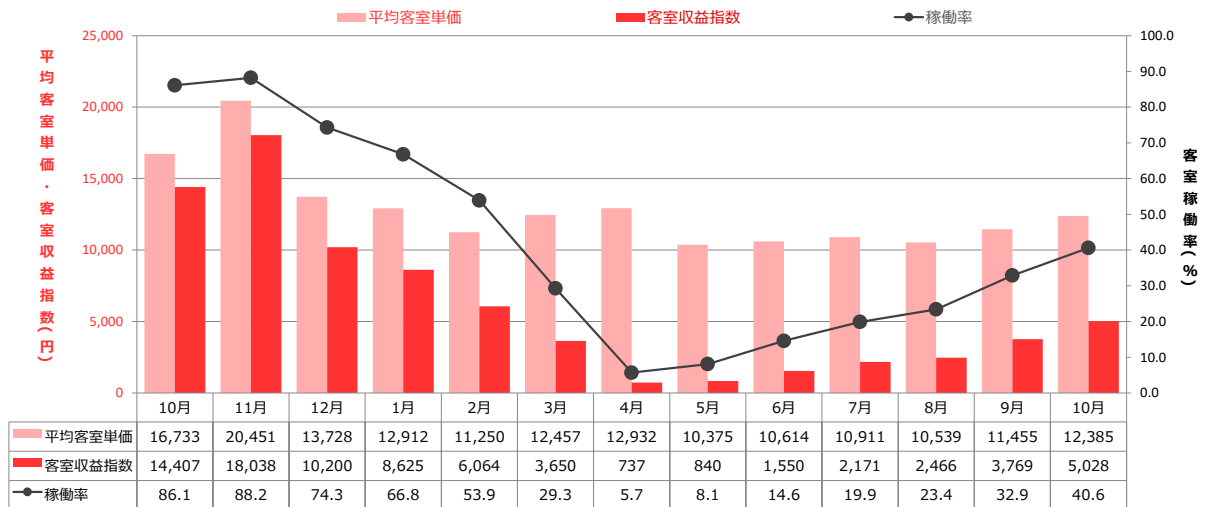

6-2. 2021年10月の主要都市別主要経営指標（出典：STR）

STRとの契約の都合上、過去のデータについては
非公開とさせていただきます。
何卒ご了承のほどよろしくお願い申し上げます。

旅館統計

(1) 主要指標の一覧

市内主要旅館 31 軒における稼働率は 45.1%となり、前月 9 月 11.5%から大幅に上昇した。前年同月の 37.0%からも 8.1 ポイント増となった。緊急事態宣言が明け、予定どおり修学旅行が実施された事が主な要因である。ただし、修学旅行の予約が入っている日以外は休業していた施設もあり、休業分を除いて算出している稼働率が高くなりやすくなっていることには留意が必要である。

旅館統計

	2021年10月	2020年10月	前年同月差	前年同月比
販売可能客室数 (1カ月の延べ数)	17,690	19,572	▼ 1,882	▼ 9.6%
稼働客室数 (月間)	7,971	7,242	△ 729	△ 10.1%
客室稼働率	45.1%	37.0%	△ 8.1	△ 21.8%
総延べ宿泊数	31,807	23,723	△ 8,084	△ 34.1%
総実宿泊客数	22,099	17,634	△ 4,466	△ 25.3%
一部屋当たり客数	3.99	3.28	△ 0.71	△ 21.8%
一人当たり宿泊日数	1.44	1.35	△ 0.09	△ 7.0%
日本人延べ宿泊数	31,803	23,723	△ 8,080	△ 34.1%
日本人実宿泊客数	22,095	17,634	△ 4,462	△ 25.3%
一人当たり宿泊日数 (日本人)	1.44	1.35	△ 0.09	△ 7.0%
外国人延べ宿泊数	4	0	△ 4	
外国人実宿泊客数	4	0	△ 4	
一人当たり宿泊日数 (外国人)	1.00			
外国人比率	0.0%	0.0%	△ 0.0	
価格変動率	▼ 7.6%	-	-	-

注) 旅館の価格変動率は、食事無しの素泊まりの場合の価格をもとに算出している

(2) 販売可能客室数・稼働率の推移、延べ宿泊数の前年同月比の推移

- 調査対象施設 31 軒中、月間 20 日以上休業した施設は全体の約 2 割を占めている。10 月の販売可能客室数は、本来販売可能であったと考えられる客室数（月間延べ約 2.3 万室）の約 7 割程度となった。
- 日本人延べ宿泊数の前年同月比は 34.1%増加した。
- 外国人延べ宿泊数の前年同月比は、昨年が 0 人の為、計測が出来なかった。

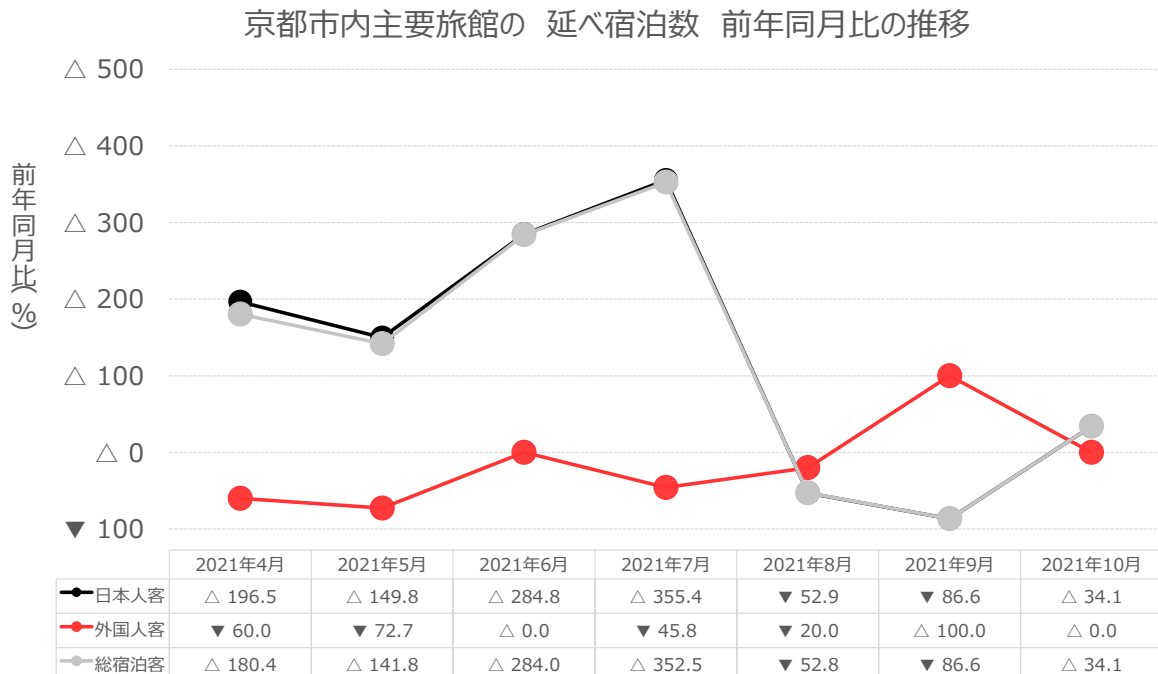
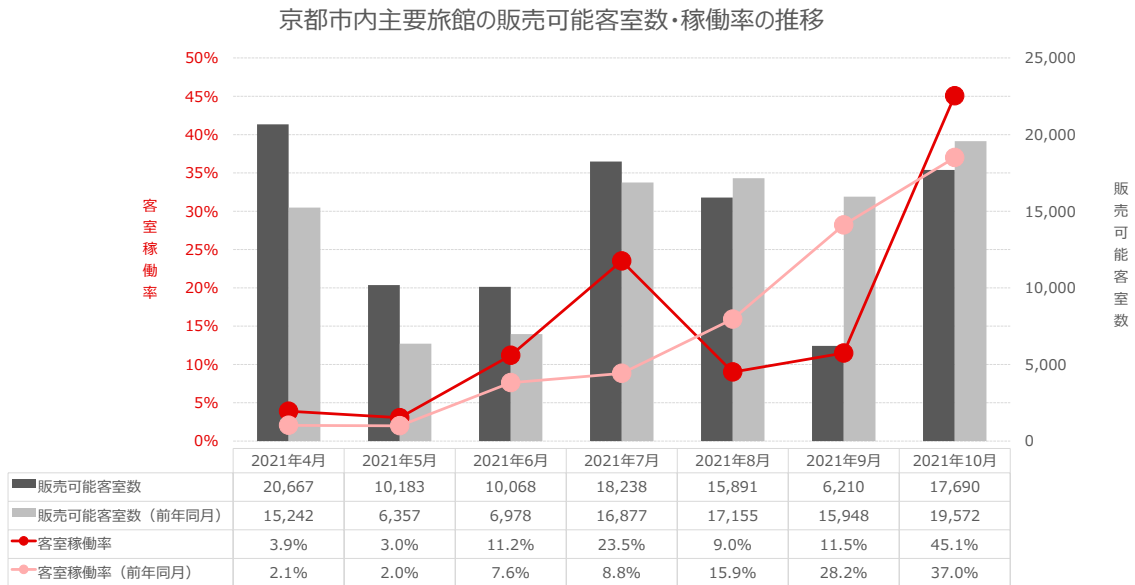

(1) 宿泊予約サイトにおける 12 週間先までの客室販売価格の推移

- 京都市内宿泊施設の客室販売価格は、今後 1 月末までほぼ全ての週末において前年同期よりも高い状況が続く。特に 11 月末や、年始の価格が高くなっている。今後の需要回復を見越した価格設定がなされていることはもちろん、昨年は 12 月頭から感染症拡大の影響により旅行自粛が始まったことで価格設定が下がっていたことも影響していると考えられる。

調査期間	概ね毎週火曜日に価格検索を実施 検索日の週末から、12 週先の週末までの 12 回分のデータを取得
調査対象	Booking.com で京都市内のホテル・旅館・簡易宿所等の宿泊施設を検索したときに表示される価格（類似サイトと比較して、データの収集が容易であることから Booking.com を採用）
検索条件	「1 室 2 名 食事なし、税抜価格、毎週土曜日にチェックインし翌日の日曜日にチェックアウト」の条件で表示される価格を集計。
集計条件	異常に高額な施設（外れ値）の影響を回避するため、平均値ではなく中央値を算出。 予約サイトに掲載されている価格は、最終的に購入されなかった客室の価格も含まれることになる。一方で、P15 の STR 社による平均客室単価（ADR）は、実際に購入された価格をもとに算出される。したがって、これらの値は単純に比較できるものではない。

第 3 四分位値： 価格が低い施設から順番に並べたとき、初めから数えて 75% の位置にあたる施設の価格。

中央値： 価格が低い施設から順番に並べたとき、初めから数えて 50% の位置にあたる施設の価格。

第 1 四分位値： 価格が低い施設から順番に並べたとき、初めから数えて 25% の位置にあたる施設の価格。

予約サイトにおける客室販売価格の推移

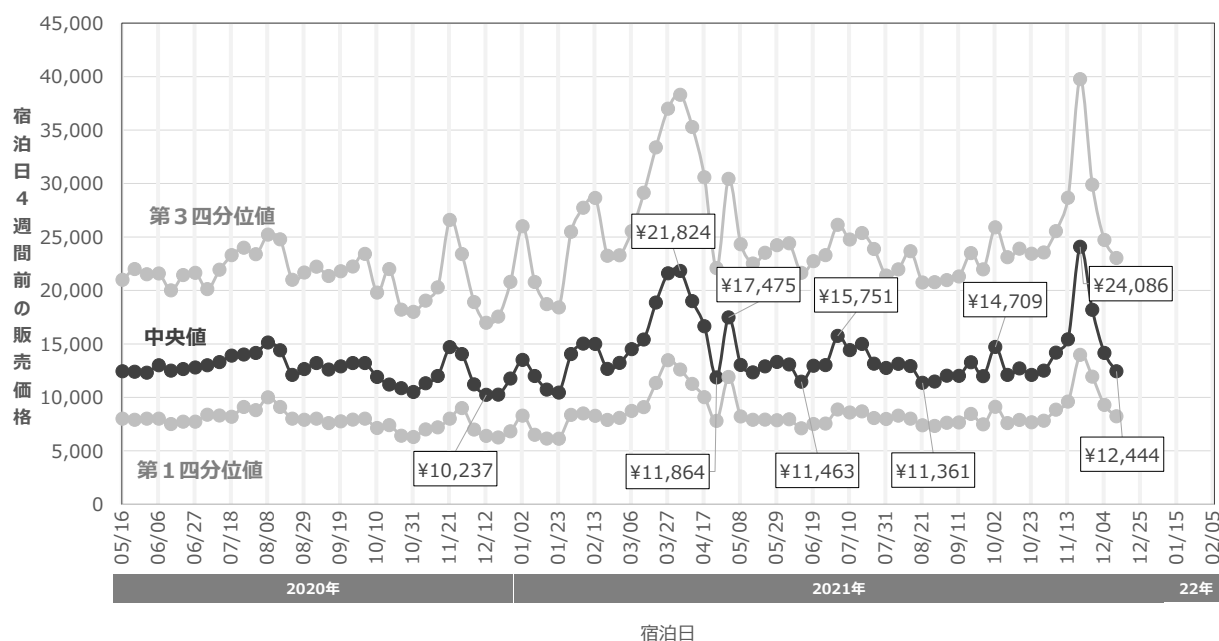

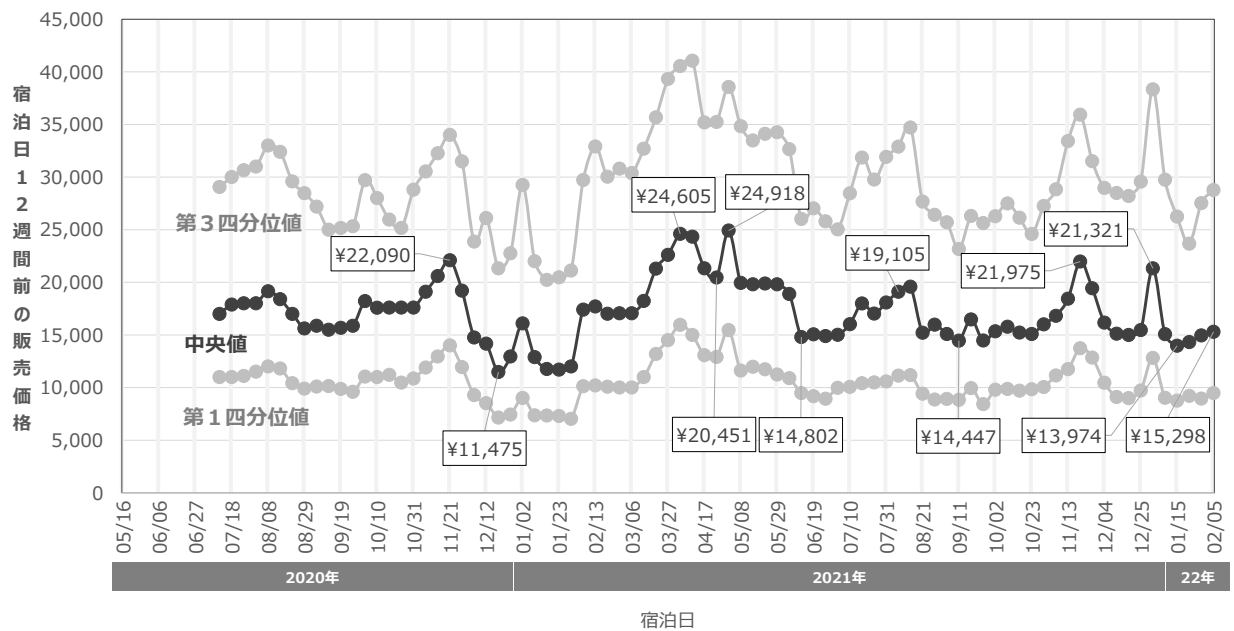
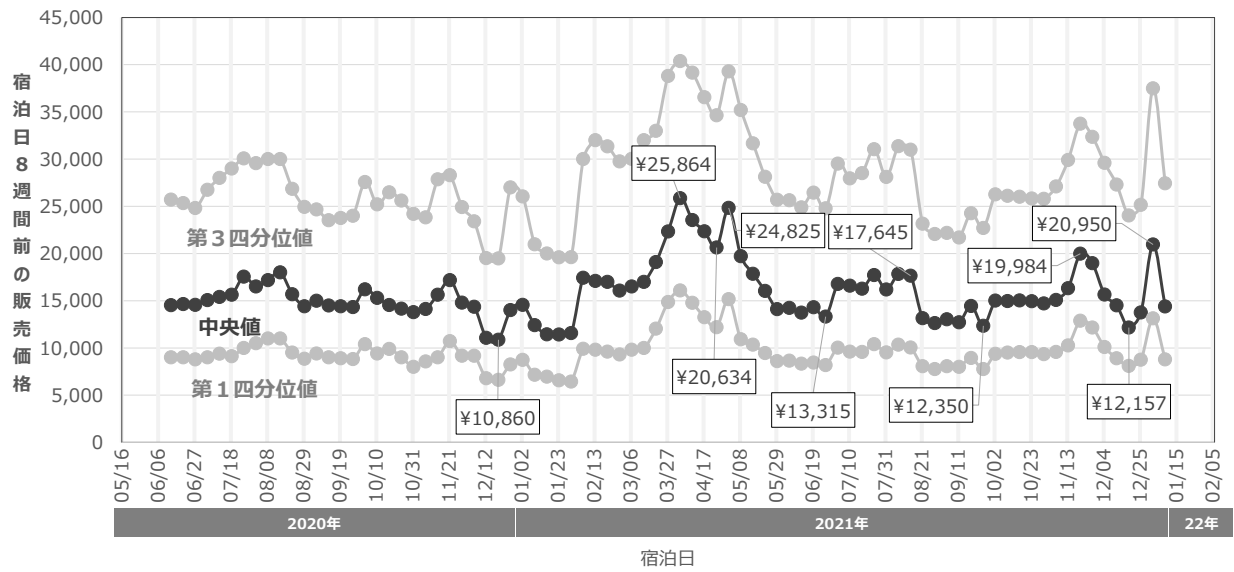

検索時に指定した宿泊日	検索したタイミング	価格の中央値 (円)	前年同時期の中央値 (円)	前年同期比
2021/11/20	宿泊日の4週間前	24,086	14,704	△63.8%
2021/11/27		18,184	14,050	△29.4%
2021/12/04		14,155	11,213	△26.2%
2021/12/11		12,444	10,237	△21.6%
2021/12/18	宿泊日の8週間前	12,157	10,860	△11.9%
2021/12/25		13,752	14,000	▼1.8%
2022/1/1		20,950	14,560	△43.9%
2022/1/8	宿泊日の12週間前	14,385	12,416	△15.9%
2022/1/15		13,974	11,762	△18.8%
2022/1/22		14,320	11,700	△22.4%
2022/1/29		14,948	12,000	△24.6%
2022/2/5		15,298	17,406	▼12.1%

(2) 京都観光意向指数（通称：行こう指数）

2-1. 日本人の訪問意向

- 「行こう指数」の2021年10月の値は122.6となり、前月（9月）の80.6から42.0ポイント増となったものの、前年同月の155.8からは33.2ポイント減となった。緊急事態宣言が明け、京都旅行に関するツイートが非常に多くなった一方で、GoToトラベルキャンペーンがあった前年同月ほど宿泊予約サイトや観光情報サイトなどの指数が伸びなかった。
- 市内主要ホテルにおける2021年10月の実宿泊客数の指数は119.1となり、「行こう指数」とほぼ同等の数値となった。4回目の緊急事態宣言が解除され、「行きたくても行けない状態」に置かれていた人が、京都旅行を決断したことで、行こう指数との乖離が小さくなったと考えられる。

京都観光訪問意向指数（行こう指数）の推移

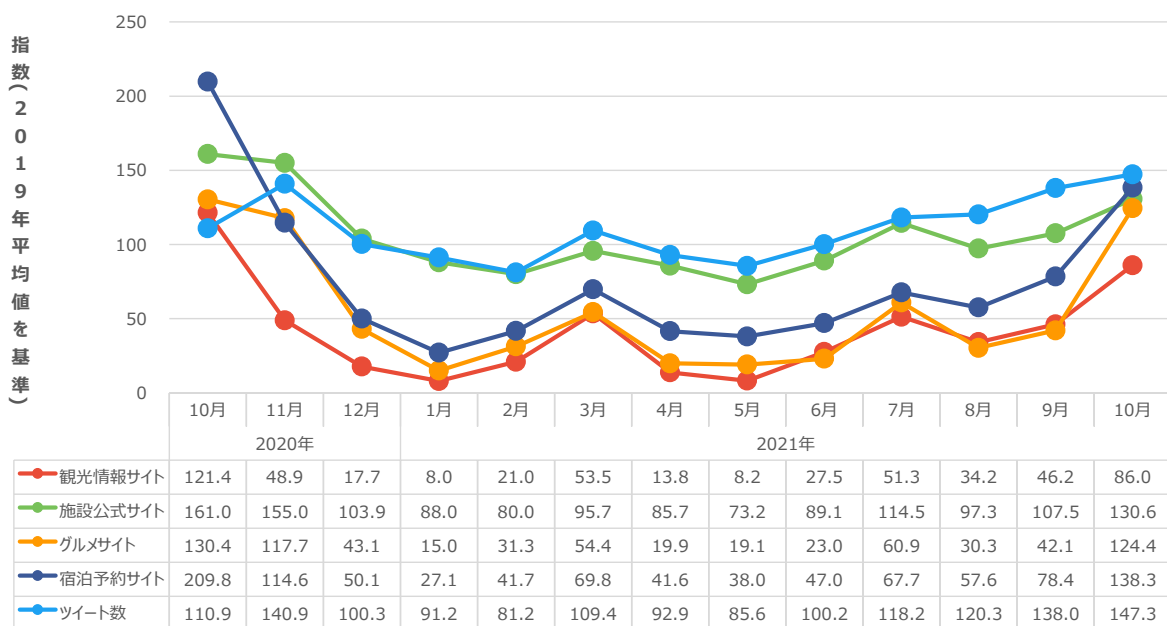
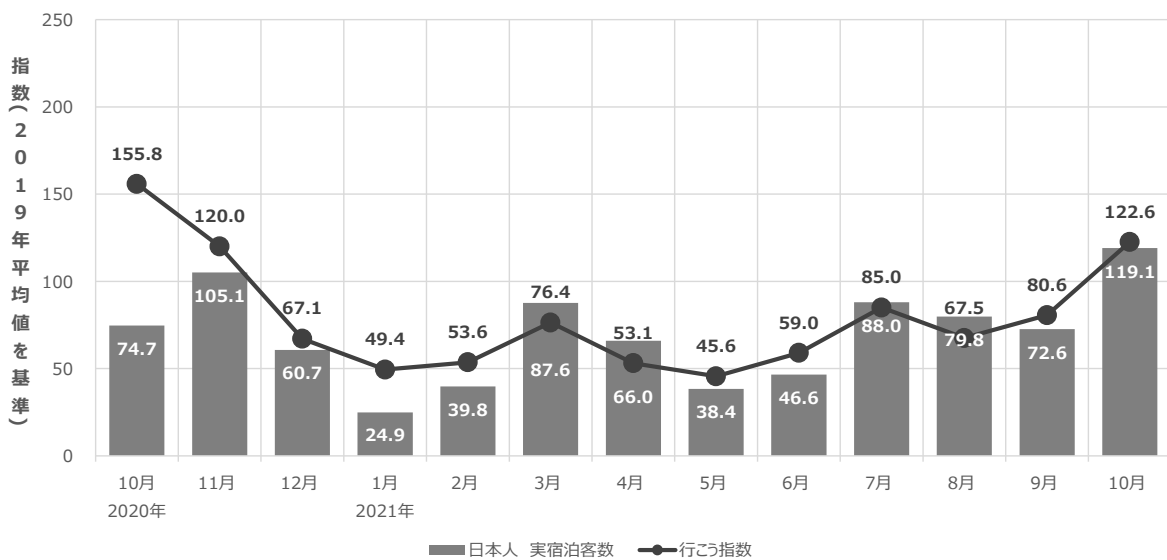

2-2. 外国人の訪日意向

- 全世界のインターネットユーザーによる訪日旅行に関する航空および宿泊需要の検索動向を Google 社が指数化した結果によると、2021年10月は17.1となり、前年同月の12.4からは4.7ポイント増（38.3%増）と上昇している。
- 7月は東京五輪が実施された事で訪日旅行への関心が前年同月を大きく上回ってから、伸びの縮小が続いていたが、日本でも感染者数が減少し徐々に入国制限が緩和されつつある事で訪日旅行への関心が高まり始めたと考えられる。
- ただし、新たなウイルス変異株（オミクロン株）の流行により、11/30から外国人の入国が原則禁止となり、今後の見通しは不透明な状況に戻っている。

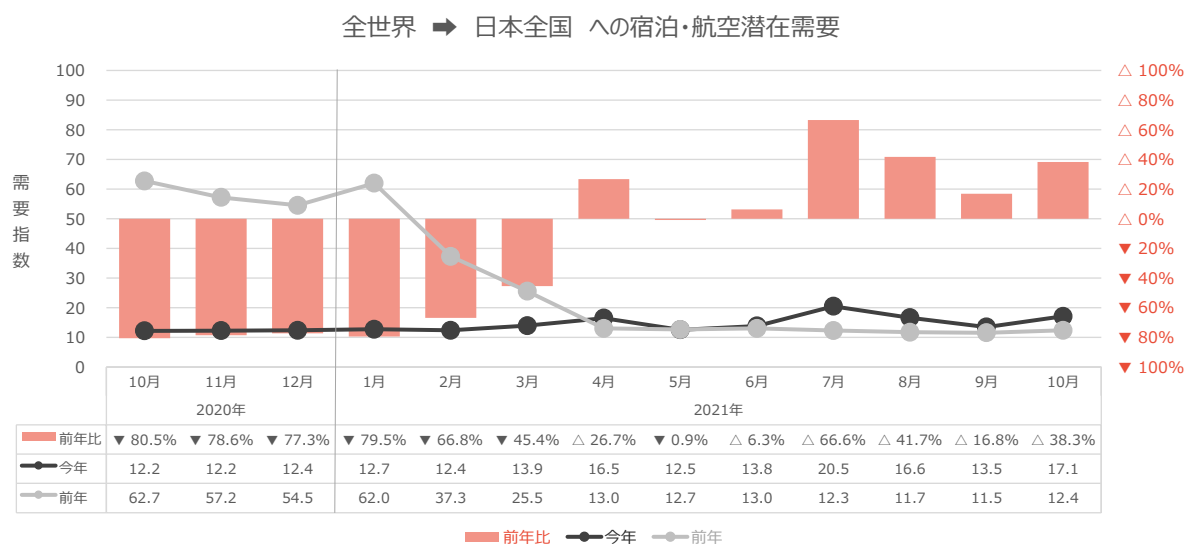

出所) Google Travel Trends をもとに京都市観光協会にて集計

(3) 京都市内の宿泊施設数・客室の推移

- 2021年10月末時点の京都市内における営業許可を受けた宿泊施設の施設数は、11件開業、25件廃業、差し引き14件減少して3,673件となり、前年同月の3,872件からは5.1%の減少となった。
- 総客室数（営業許可ベース）は推定55,866室となり、今年6月から5ヶ月連続で減少しているものの、前年同月の55,185室からは1.2%の増加となった。

	施設数					客室数		
	ホテル・旅館 施設数	簡易宿所 施設数	総施設数	新規開業	廃業	ホテル・旅館 客室数	簡易宿所 客室数	総客室数
2014年度末	542	460	1,002	106	-	26,260	2,929	29,189
2015年度末	532	696	1,228	255	29	26,297	3,489	29,786
2016年度末	550	1,493	2,043	838	23	27,753	6,134	33,887
2017年度末	575	2,291	2,866	909	86	29,172	9,247	38,419
2018年度末	624	2,990	3,614	919	171	33,608	12,539	46,147
2019年度末	656	3,337	3,993	663	284	36,243	17,228	53,471
2020年度末	679	3,104	3,783	422	632	39,729	16,454	56,183
	施設数					客室数		
	ホテル・旅館 施設数	簡易宿所 施設数	総施設数	新規開業	廃業	ホテル・旅館 客室数	簡易宿所 客室数	総客室数
2020.4月末	654	3,356	4,010	71	54	36,310	17,365	53,675
2020.5月末	655	3,329	3,984	30	56	36,544	17,263	53,807
2020.6月末	664	3,299	3,963	53	74	37,227	17,146	54,372
2020.7月末	667	3,256	3,923	44	84	37,576	16,960	54,536
2020.8月末	670	3,237	3,907	34	50	37,927	16,898	54,825
2020.9月末	673	3,221	3,894	38	51	38,280	16,852	55,132
2020.10月末	672	3,200	3,872	29	51	38,406	16,779	55,185
2020.11月末	673	3,207	3,880	28	20	38,646	16,852	55,498
2020.12月末	675	3,188	3,863	29	46	38,944	16,789	55,734
2021.1月末	672	3,140	3,812	11	62	38,954	16,573	55,527
2021.2月末	675	3,126	3,801	18	29	39,311	16,535	55,846
2021.3月末	679	3,104	3,783	37	55	39,729	16,454	56,183
2021.4月末	684	3,100	3,784	35	34	40,022	16,433	56,454
2021.5月末	688	3,074	3,762	20	42	40,256	16,295	56,551
2021.6月末	688	3,057	3,745	27	44	40,256	16,205	56,460
2021.7月末	687	3,045	3,732	13	26	40,197	16,141	56,338
2021.8月末	686	3,024	3,710	14	36	40,139	16,030	56,169
2021.9月末	688	2,999	3,687	17	40	40,256	15,897	56,153
2021.10月末	684	2,989	3,673	11	25	40,022	15,844	55,866

出所) 京都市 保健福祉局「旅館業法に基づく許可施設数の推移」をもとに集計

注) 客室数は年度末（毎年3月末）時点しか発表されないため、それ以外の月の数値は、年度末の施設あたり客室数をもとに補完推計して算出している。

(4) ビッグデータにもとづく京都市内の人流・滞在状況

4-1. 市内来街者数の実績

京都市内の主要地点 39 箇所における来街者数※を、携帯電話の位置情報をもとにしたビッグデータから以下の通り集計した。

- 2021年10月は、2019年の平均値を100とした場合73.7となった。前年同月の83.5からは9.8ポイント減、前々年同月の95.1からは21.4ポイント減となった。緊急事態宣言が解除された事で、来街者指数が高まったと考えられる。
- 地点別の指数を見ると、ほぼ全ての地点でコロナ禍前の平均値を下回った。もともと観光客が少ない地点は指数が比較的高く（コロナ禍の影響が少なく）、観光客が多い地点は指数が低い（コロナ禍の影響が大きい）傾向が続いている。

※ 測定の対象とする地域内の居住者や、通勤等の目的で頻繁に来訪・滞在する人以外で、当該地域を訪れる人の数

京都市内39地点における日本人来街者指数の推移

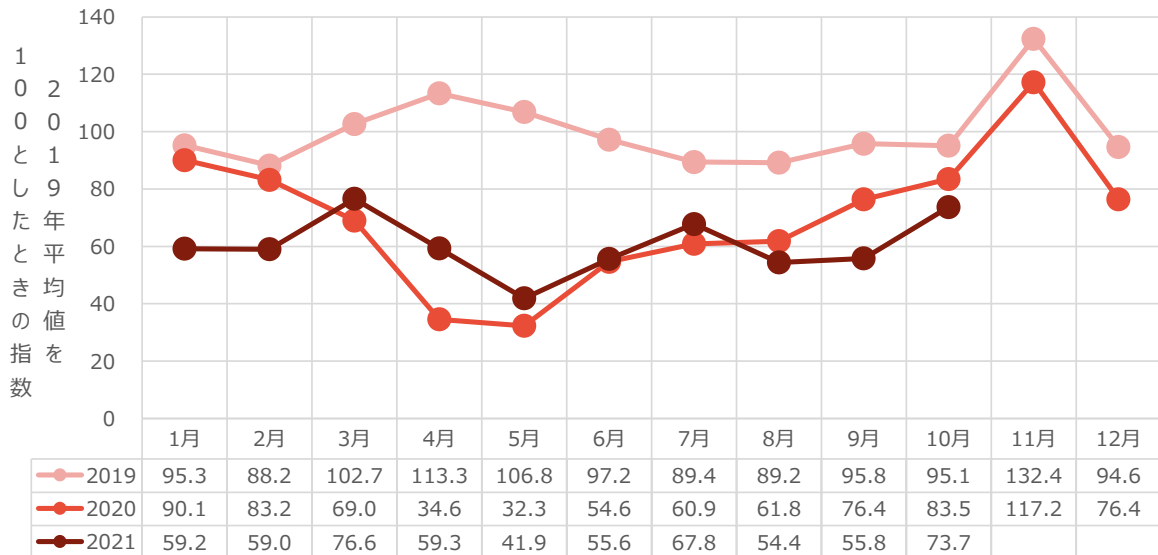

京都市内39地点における 2021年10月の日本人来街者指数（2019年の平均値を100とする）



出所) KDDI社のスマートフォン位置情報(KDDI Location Analyzer)をもとに集計

4-2. 年代別の分布

- 京都駅周辺来街者の年代別構成比の月次推移をみると、60代以上の占める割合はコロナ禍以降でも特に2021年以降は30%を下回り続けていたが、今年10月は31.4%と高い数値となった。
- 緊急事態宣言が解除されたものの、全世代においてGoToトラベルキャンペーンがあった前年同月と比較すると減少している。

京都駅周辺の来街者数の前年同月比

年	月	20代	30代	40代	50代	60代	70代～
2020	4	▼68.9%	▼71.1%	▼73.5%	▼75.8%	▼80.7%	▼88.3%
2020	5	▼68.9%	▼70.3%	▼72.8%	▼74.8%	▼78.3%	▼84.3%
2020	6	▼34.4%	▼38.8%	▼40.1%	▼43.4%	▼50.2%	▼62.0%
2020	7	▼20.0%	▼29.9%	▼33.3%	▼34.5%	▼41.3%	▼53.8%
2020	8	▼31.0%	▼41.5%	▼46.6%	▼44.2%	▼47.8%	▼55.3%
2020	9	▼19.9%	▼28.4%	▼25.9%	▼30.9%	▼35.8%	▼48.3%
2020	10	▼13.2%	▼18.4%	▼21.7%	▼23.3%	▼31.4%	▼36.2%
2020	11	▼6.5%	▼12.7%	▼19.4%	▼23.7%	▼27.0%	▼37.5%
2020	12	▼15.2%	▼31.0%	▼34.5%	▼34.0%	▼36.1%	▼45.9%
2021	1	▼40.7%	▼51.0%	▼53.6%	▼54.6%	▼60.3%	▼69.2%
2021	2	▼44.3%	▼47.6%	▼46.9%	▼49.1%	▼51.7%	▼55.1%
2021	3	▼9.5%	▼0.1%	△3.9%	△0.1%	△3.6%	△17.1%
2021	4	△96.8%	△86.9%	△88.7%	△92.3%	△99.1%	△126.0%
2021	5	△54.3%	△40.9%	△29.4%	△35.9%	△35.3%	△24.4%
2021	6	▼9.5%	▼10.2%	▼11.8%	▼14.0%	▼15.0%	▼22.1%
2021	7	△7.8%	△6.9%	△3.3%	▼1.3%	▼2.7%	△0.2%
2021	8	▼3.3%	▼6.0%	▼6.5%	▼13.3%	▼11.6%	▼18.1%
2021	9	▼29.7%	▼26.1%	▼31.4%	▼31.5%	▼31.5%	▼33.0%
2021	10	▼10.8%	▼9.7%	▼12.4%	▼12.0%	▼11.7%	▼17.0%

京都駅周辺の来街者の年代別構成比

年	月	20代	30代	40代	50代	60代	70代～
2020	4	21.0%	17.6%	18.7%	16.2%	15.2%	11.3%
2020	5	20.2%	17.3%	18.6%	16.2%	15.2%	12.5%
2020	6	19.6%	16.3%	17.7%	15.9%	15.9%	14.5%
2020	7	21.0%	16.7%	17.9%	16.2%	15.3%	12.9%
2020	8	22.7%	17.2%	18.2%	15.9%	14.0%	11.8%
2020	9	21.9%	16.5%	17.7%	15.7%	15.0%	13.2%
2020	10	19.3%	15.9%	17.0%	15.6%	15.9%	16.3%
2020	11	19.5%	15.5%	16.1%	15.4%	16.9%	16.7%
2020	12	22.3%	16.6%	17.6%	15.5%	15.1%	13.1%
2021	1	23.2%	17.8%	18.6%	16.0%	13.6%	10.7%
2021	2	21.4%	16.5%	18.5%	16.4%	14.7%	12.4%
2021	3	20.8%	15.8%	18.2%	16.4%	15.1%	13.8%
2021	4	21.0%	16.7%	18.0%	15.9%	15.4%	13.0%
2021	5	22.7%	17.7%	17.5%	15.9%	14.9%	11.3%
2021	6	20.5%	16.9%	18.1%	15.8%	15.6%	13.1%
2021	7	22.1%	17.4%	18.0%	15.5%	14.5%	12.6%
2021	8	24.1%	17.8%	18.7%	15.2%	13.6%	10.6%
2021	9	22.1%	17.5%	17.4%	15.5%	14.8%	12.7%
2021	10	19.6%	16.4%	17.0%	15.6%	16.0%	15.4%

出所) KDDI社のスマートフォン位置情報(KDDI Location Analyzer)をもとに集計

(5) 京都市内4百貨店における免税売上げ

	2021年10月	2020年10月	伸率・前年同月差 (2021年/2020年)	伸率・前々年同月差 (2021年/2019年)
免税件数	149件	59件	△152.5%	▼99.5%
免税単価	77万8,833円	17万1,709円	△353.6%	△1499.0%
免税売上額	1億1,605万円	1,013万円	△1045.5%	▼91.4%
総売上額	157億1,922万円	156億3,721万円	△0.5%	▼1.9%
免税売上割合	0.7%	0.1%	△0.6pts	▼7.8pts

※総売上額には免税対象とならない飲食サービス売上等も含まれる(税別)

【前年比】2021年/2020年

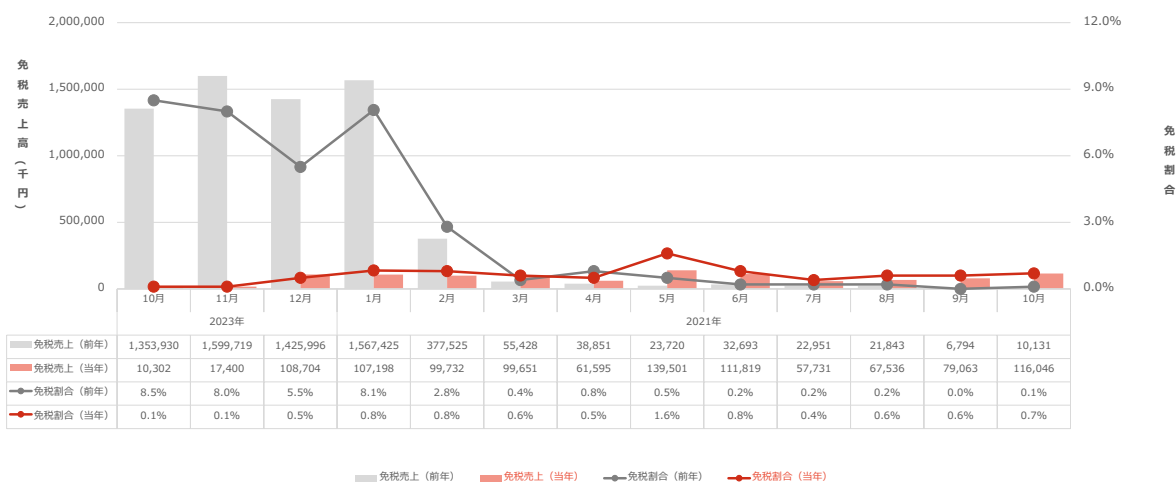

【前々年比】2021年/2019年

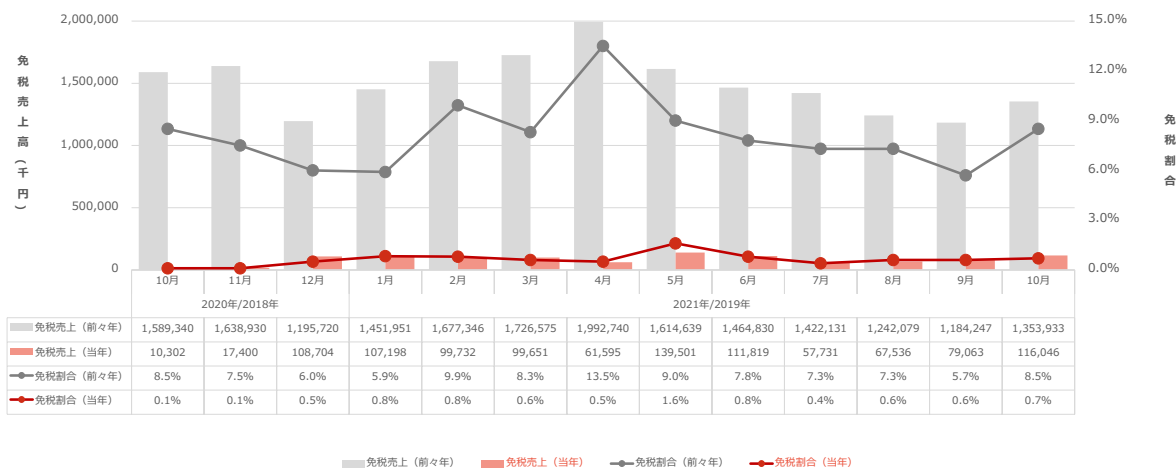

免税売上額に占める国・地域別割合（構成比）

順位	2021年10月				2020年10月	
	国・地域名	構成比	前年同月差 (2021年/2020年)	前々年同月差 (2021年/2019年)	国・地域名	構成比
1	中国	88.2%	△ 39.6ポイント	△12.7ポイント	中国	48.6%
2	韓国	0.17%	△ 0.17ポイント	▼ 1.03ポイント	台湾	13.3%
3	スペイン	0.15%	△ 0.15ポイント	▼ 0.05ポイント	香港	0.6%
4	ドイツ	0.03%	△ 0.03ポイント	▼ 0.37ポイント		
5	カナダ	0.02%	△ 0.02ポイント	▼ 1.18ポイント		

注) 2年以上外国に滞在する日本人が一時帰国し、入国後6ヵ月未満である場合も免税対象となる。これに該当する免税売上は国・地域別構成比の計算に含めているが、ランキングからは除外している。

(6) 京都総合観光案内所（京なび）利用者数 ※JR 京都駅ビル2階

相談者数 (人)	2021年10月	2020年10月	伸率・前年差 (2021年/2020年)	伸率・前々年差 (2021年/2020年)
日本人	12,877	17,409	▼26.0%	▲64.3%
外国人	309	374	▼17.4%	▲98.3%
合計	13,186	17,783	▼25.9%	▲77.5%
外国人比率	2.3%	2.1%	△0.2ポイント	▲35.8ポイント

来所者数 (自動カウント機による)	2021年10月	2020年10月	伸率・前年差	伸率・前々年差
	40,314	48,023	▼16.1%	▲43.9%

外国人相談者における国・地域別割合

順位	2021年10月				2020年10月	
	国・地域名	構成比	前年同月差 (2021年-2020年)	前々年同月差 (2021年-2019年)	国・地域名	構成比
1	ミャンマー	7.0%	△5.5ポイント	△7.0ポイント	中国	22.2%
2	フランス	4.3%	▼5.3ポイント	▼5.3ポイント	アメリカ	16.0%
3	トルコ	4.3%	△4.3ポイント	△3.9ポイント	フランス	9.6%
4	アメリカ	4.3%	▼11.7ポイント	▼6.8ポイント	ブラジル	8.0%
5	フィリピン	2.7%	▼2.2ポイント	△0.4ポイント	ネパール	6.5%

(7) 京都府内の新型コロナウイルス感染症 重症者病床使用率

- 11月の感染者数はほぼ毎日10人未満で抑えられており、11月28日時点で重症者用病床使用率も0%となっている。
- 京都市内でのワクチン接種率は、集団接種会場の新設など体制が強化された事で接種が進み、全国平均よりも上回っている。

京都府内の新型コロナウイルス感染症 重症者病床使用率

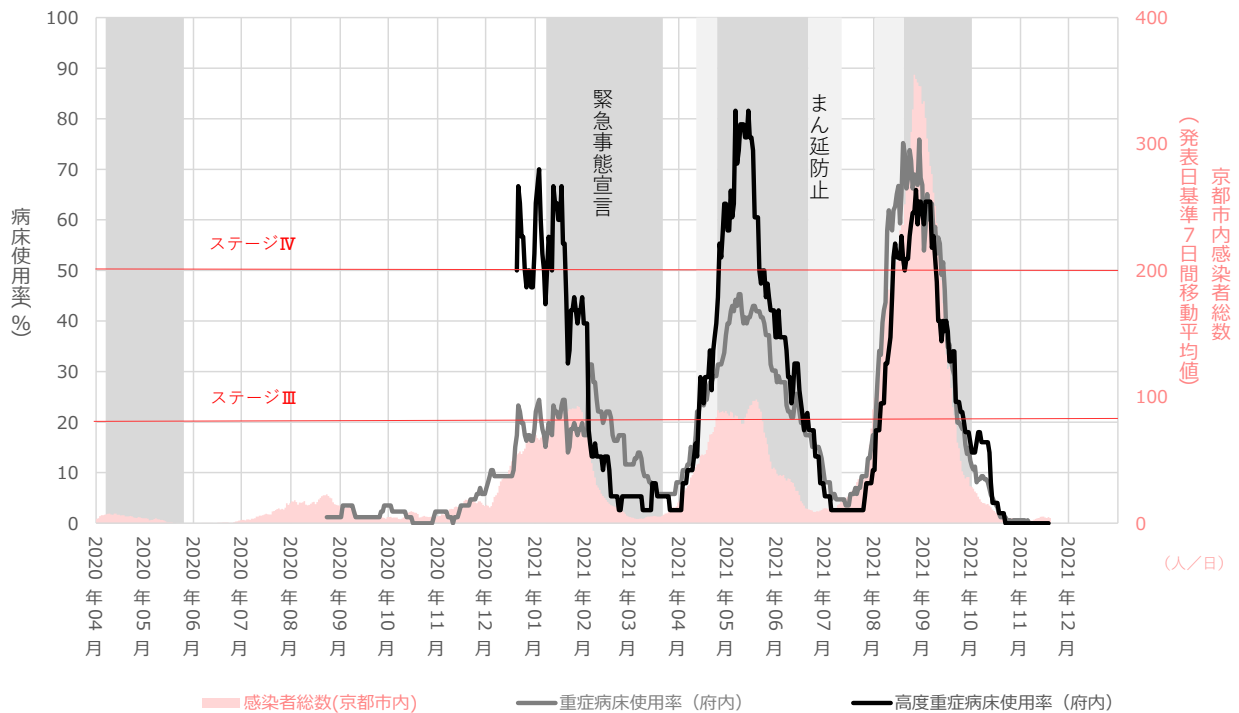

※病床数の母数は、病床の追加に伴い変動しています。

※高度重症病床の重症者とは、人工呼吸器・ECMOによる管理が必要な患者です。

※重症病床の重症者数には、高度重症病床の重症者数を含めて計上しています。

出典) 京都市情報館 新型コロナウイルス感染症(京都市内における感染状況)

京都市内の新型コロナウイルス感染症ワクチン接種状況

	京都市		全国	
	今回調査	先月末時点	今回調査	先月末時点
2回目接種率(全体)	80.3%	66.1%	71.9%	65.4%
2回目接種率(うち、65歳以上)	91.0%	88.9%	91.4%	90.5%

出典) 京都市情報館「新型コロナウイルスワクチン接種について」、内閣官房 IT 総合戦略室「ワクチン接種状況ダッシュボード」(京都市[令和3年11月28日]、全国[令和3年11月28日] VRS 情報)

(8) 各国の航空会社の定期便総座席数の推移

- 10月の日本国内航空会社の定期便における総座席数は前年同月比 4.8%減、コロナ禍前との比較（前々年同月比）では 49.0%減となった。
- 世界全体の座席数は回復傾向にあり、10月はコロナ禍前（前々年同月）の約3割減まで回復した。
- 世界的に入国制限の緩和が進められており、日本においても11月8日に外国人のビジネス関係者や留学生の入国が認められ、隔離期間も短縮となった。さらに11月26日に、これまで1日当たり3500人とされていた入国者数の上限が5000人程度に引き上げられた。

主要国の航空会社における定期便総座席数の前年同期比の推移（単位 %）

		世界	日本	韓国	中国	シンガポール	インド	UAE	豪州	アメリカ	イギリス	フランス	ドイツ	スペイン
2020年	1月	△3.0	△3.7	△6.5	△7.2	△4.2	△3.4	▼0.6	▼0.7	△2.8	▼2.3	△1.0	▼5.3	▼2.7
	2月	▼5.0	△0.6	▼3.8	▼50.0	▼7.7	△9.5	△1.5	△0.4	△5.9	△0.9	△4.6	▼2.6	△2.3
	3月	▼18.9	▼18.6	▼49.4	▼41.5	▼43.8	△0.7	▼26.1	▼10.6	▼1.2	▼22.6	▼19.1	▼33.6	▼26.6
	4月	▼67.2	▼46.0	▼60.0	▼45.9	▼93.3	▼65.6	▼87.9	▼87.5	▼55.0	▼89.9	▼91.2	▼92.5	▼93.0
	5月	▼70.1	▼49.6	▼51.6	▼31.2	▼96.3	▼53.8	▼85.2	▼90.7	▼75.9	▼85.9	▼91.9	▼90.0	▼87.0
	6月	▼66.6	▼49.0	▼52.9	▼22.0	▼95.0	▼69.1	▼85.8	▼87.3	▼68.7	▼89.5	▼88.4	▼87.0	▼91.0
	7月	▼55.1	▼43.0	▼51.2	▼17.0	▼93.7	▼57.1	▼75.1	▼82.4	▼52.0	▼77.6	▼64.0	▼72.1	▼64.5
	8月	▼49.4	▼39.4	▼43.7	▼9.4	▼92.6	▼62.3	▼69.4	▼82.2	▼48.0	▼62.3	▼49.8	▼64.0	▼46.2
	9月	▼50.1	▼46.7	▼51.1	▼4.4	▼92.8	▼54.7	▼68.8	▼80.9	▼51.5	▼65.1	▼56.0	▼67.0	▼61.1
	10月	▼48.4	▼46.4	▼44.5	▼1.1	▼92.2	▼47.6	▼67.3	▼79.1	▼48.6	▼67.6	▼61.4	▼70.1	▼67.5
	11月	▼48.0	▼44.5	▼44.9	▼3.6	▼90.9	▼44.1	▼66.2	▼74.4	▼42.7	▼81.0	▼75.0	▼79.5	▼72.5
	12月	▼45.9	▼42.7	▼52.1	▼4.2	▼88.0	▼36.9	▼63.1	▼54.3	▼43.2	▼75.6	▼66.7	▼80.2	▼67.2
2021年	1月	▼48.3	▼48.2	▼55.4	▼14.4	▼87.2	▼32.1	▼61.3	▼60.7	▼43.9	▼81.6	▼64.6	▼82.0	▼69.6
	2月	▼48.9	▼53.6	▼45.1	△46.1	▼85.6	▼32.6	▼60.8	▼59.1	▼45.0	▼89.6	▼71.5	▼86.9	▼79.5
	3月	▼31.9	▼48.3	△11.2	△80.6	▼74.2	▼21.4	▼45.1	▼40.4	▼33.6	▼87.5	▼68.5	▼77.3	▼70.2
	4月	△73.6	▼9.3	△41.7	△95.0	△131.5	△134.8	△288.0	△409.1	△52.8	△0.9	△173.7	△152.9	△251.8
	5月	△92.0	▼14.5	△13.8	△57.9	△353.1	△19.2	△229.2	△619.7	△201.9	△4.1	△262.9	△108.6	△144.2
	6月	△77.3	▼25.1	△16.8	△23.3	△216.5	△59.4	△171.3	△373.1	△153.9	△81.7	△211.6	△114.8	△412.3
	7月	△51.2	▼18.6	△11.7	△27.4	△192.9	△43.4	△87.3	△149.3	△75.1	△48.5	△74.5	△67.8	△91.9
	8月	△29.7	▼16.5	▼6.4	▼15.2	△147.1	△93.2	△56.2	△54.8	△62.4	△15.8	△36.8	△43.5	△38.5
	9月	△38.0	▼9.3	△8.1	▼2.5	△157.5	△68.6	△65.2	△36.2	△76.3	△44.4	△39.3	△57.2	△84.8
	10月	△37.6	▼4.8	△0.4	▼5.0	△143.0	△48.9	△85.3	△26.4	△67.6	△74.2	△68.7	△88.6	△130.3
2021年 11月	1週目	△39.8	△4.8	▼15.1	▼8.0	△128.6	△56.8	△103.0	△32.9	△67.6	△116.5	△134.6	△136.5	△147.1
	2週目	△37.8	△4.9	▼6.7	▼20.0	△133.1	△52.4	△98.9	△37.3	△60.0	△232.1	△253.8	△199.9	△195.8

主要国の航空会社における定期便総座席数の前々年同期比の推移（単位 %）

		世界	日本	韓国	中国	シンガポール	インド	UAE	豪州	アメリカ	イギリス	フランス	ドイツ	スペイン	
2021年	3月	▼44.8	▼57.9	▼43.8	△5.7	▼85.5	▼20.8	▼59.4	▼46.8	▼34.4	▼90.3	▼74.5	▼84.9	▼78.1	
	4月	▼43.0	▼51.0	▼43.3	△5.5	▼84.5	▼19.3	▼53.1	▼36.5	▼31.2	▼89.8	▼76.0	▼81.0	▼75.5	
	5月	▼42.7	▼56.9	▼44.9	△8.7	▼83.1	▼44.9	▼51.4	▼32.8	▼27.2	▼85.3	▼70.4	▼79.2	▼68.2	
	6月	▼38.7	▼59.9	▼45.8	△0.5	▼83.1	▼48.2	▼57.6	▼37.7	▼19.2	▼75.8	▼57.4	▼70.0	▼52.1	
	7月	▼32.1	▼53.6	▼45.6	△5.7	▼81.6	▼38.5	▼53.3	▼56.0	▼16.0	▼66.7	▼37.2	▼53.1	▼31.8	
	8月	▼34.3	▼49.4	▼47.3	▼23.2	▼81.7	▼27.2	▼52.2	▼72.5	▼15.6	▼56.4	▼31.3	▼48.3	▼25.5	
	9月	▼31.2	▼51.7	▼47.1	▼6.8	▼81.5	▼23.6	▼48.4	▼74.0	▼14.5	▼49.7	▼38.7	▼48.1	▼28.0	
	10月	▼29.0	▼49.0	▼44.3	▼6.0	▼80.9	▼22.0	▼39.4	▼73.6	▼13.8	▼43.6	▼35.0	▼43.6	▼25.1	
	2021年 11月	1週目	▼27.3	▼42.3	▼51.6	▼11.3	▼79.0	▼17.2	▼33.7	▼68.7	▼11.7	▼37.5	▼18.4	▼38.6	▼18.7
		2週目	▼29.3	▼42.4	▼52.1	▼23.3	▼79.0	▼14.9	▼31.9	▼66.4	▼12.7	▼38.3	▼21.9	▼39.5	▼18.7

出典) OAG Global Scheduled Flights Change year-over-year

※発表元の6月分データ形式が週単位の数値のみとなっていた為、6月は2週目を対象に前年同週比・前々年同週比を集計した。

(9) 為替レートの推移

月平均Telegraphic Transfer Buying (「外貨」を「円」に交換するときのレート)

数値が小さくなるほど円高となり、外国人が訪日旅行をする際不利となる

時点	米ドル	ユーロ	英ポンド	豪ドル	香港ドル	台湾ドル	中国 人民元	タイ バーツ	韓国 ウォン	
2019	1月	108.0	123.0	136.8	76.0	13.5	0.281	15.8	3.35	9.5
	2月	109.4	123.8	139.6	76.9	13.6	0.277	16.1	3.45	9.7
	3月	110.2	124.2	142.6	76.7	13.7	0.275	16.3	3.43	9.6
	4月	110.7	124.1	141.7	77.6	13.8	0.274	16.3	3.43	9.6
	5月	108.9	121.4	136.8	74.2	13.6	0.282	15.6	3.38	9.1
	6月	107.1	120.5	133.0	73.1	13.4	0.288	15.4	3.39	9.0
	7月	107.3	120.0	131.2	73.6	13.4	0.293	15.4	3.44	9.0
	8月	105.3	116.8	125.3	70.0	13.1	0.288	14.7	3.38	8.6
	9月	106.5	116.7	128.5	71.1	13.3	0.288	14.8	3.43	8.8
	10月	107.2	117.9	132.4	71.4	13.4	0.282	14.9	3.48	8.9
	11月	107.9	118.8	136.3	72.3	13.5	0.278	15.2	3.52	9.1
	12月	108.2	119.8	139.0	73.1	13.6	0.272	15.3	3.54	9.1
2020	1月	108.4	119.9	138.9	72.9	13.6	0.272	15.5	3.51	9.2
	2月	109.0	118.5	138.7	71.4	13.7	0.272	15.4	3.44	9.0
	3月	106.4	117.5	129.2	65.0	13.4	0.278	15.0	3.28	8.6
	4月	107.0	115.9	130.0	65.8	13.5	0.276	15.0	3.23	8.6
	5月	106.4	115.5	127.8	68.1	13.4	0.277	14.8	3.27	8.6
	6月	106.6	119.6	130.8	72.1	13.5	0.274	14.9	3.37	8.7
	7月	105.8	120.7	131.1	73.0	13.4	0.273	14.9	3.33	8.7
	8月	105.1	123.9	135.3	74.3	13.3	0.275	15.0	3.32	8.8
	9月	104.8	123.2	133.3	74.5	13.2	0.274	15.2	3.29	8.8
	10月	104.3	122.4	132.6	73.0	13.2	0.270	15.4	3.29	9.0
	11月	103.4	122.0	133.9	73.9	13.0	0.271	15.5	3.35	9.2
	12月	102.8	124.7	135.4	76.0	13.0	0.269	15.6	3.37	9.3
2021	1月	102.7	124.7	137.5	78.1	12.9	0.268	15.7	3.38	9.3
	2月	104.4	125.9	141.9	79.6	13.2	0.263	16.1	3.44	9.3
	3月	107.6	127.9	146.6	81.8	13.6	0.257	16.4	3.45	9.4
	4月	108.1	128.9	147.0	82.0	13.6	0.257	16.4	3.41	9.6
	5月	108.2	131.2	150.0	82.8	13.6	0.250	16.7	3.41	9.5
	6月	109.1	131.3	150.6	82.2	13.8	0.250	16.9	3.43	9.6
	7月	109.3	128.9	148.4	80.0	13.8	0.252	16.7	3.30	9.5
	8月	108.9	127.8	147.6	78.2	13.7	0.251	16.7	3.24	9.3
	9月	109.2	128.3	147.5	78.7	13.7	0.249	16.8	3.26	9.2
	10月	112.1	129.7	150.8	81.6	14.1	0.245	17.3	3.30	9.4

※韓国ウォンは 100 ウォンあたりのレート

出所) 三菱UFJ リサーチ & コンサルティング 外国為替相場

宿泊状況調査結果詳細 (2021年10月)

(公社)京都市観光協会
(公財)京都文化交流コンベンションビューロー

国・地域		2021年(10月)														
		実人数					延べ人数					延べ部屋数				
		2021	2020	伸率	2021 構成比	2020 構成比	2021	2020	伸率	2021 構成比	2020 構成比	2021	2020	伸率	2021 構成比	2020 構成比
北米	アメリカ	306	295	4.0%	33.3%	33.7%	578	194	197.8%	34.0%	13.6%	337	149	126.2%	30.5%	12.7%
	カナダ	21	0	100.0%	2.3%	0.0%	24	0	100.0%	1.4%	0.0%	10	0	100.0%	0.9%	0.0%
	北米小計	327	295	11.0%	35.5%	33.7%	602	194	210.4%	35.4%	13.6%	347	149	132.9%	31.4%	12.7%
中南米	メキシコ	10	0	100.0%	1.1%	0.0%	18	0	100.0%	1.1%	0.0%	10	0	100.0%	0.9%	0.0%
	ブラジル	6	4	50.0%	0.7%	0.5%	18	4	350.0%	1.1%	0.3%	15	3	400.0%	1.4%	0.3%
	その他	6	12	-50.0%	0.7%	1.4%	27	20	35.0%	1.6%	1.4%	27	13	107.7%	2.4%	1.1%
	南米小計	22	16	39.3%	2.4%	1.8%	63	24	162.5%	3.7%	1.7%	52	16	225.0%	4.7%	1.4%
ヨーロッパ	イギリス	32	25	28.6%	3.5%	2.8%	41	31	32.3%	2.4%	2.2%	25	25	0.0%	2.3%	2.1%
	フランス	19	18	3.5%	2.1%	2.1%	53	64	-17.2%	3.1%	4.5%	33	62	-46.8%	3.0%	5.3%
	ドイツ	8	4	125.4%	0.9%	0.4%	16	71	-77.5%	0.9%	5.0%	15	66	-77.3%	1.4%	5.6%
	イタリア	6	7	-7.7%	0.7%	0.7%	6	13	-53.8%	0.4%	0.9%	4	7	-42.9%	0.4%	0.6%
	オランダ	2	4	-50.0%	0.2%	0.5%	2	4	-50.0%	0.1%	0.3%	1	2	-50.0%	0.1%	0.2%
	スペイン	2	0	100.0%	0.2%	0.0%	3	0	100.0%	0.2%	0.0%	2	0	100.0%	0.2%	0.0%
	スイス	0	2	-100.0%	0.0%	0.2%	0	6	-100.0%	0.0%	0.4%	0	6	-100.0%	0.0%	0.5%
	スウェーデン	0	0	0.0%	0.0%	0.0%	0	0	0.0%	0.0%	0.0%	0	0	0.0%	0.0%	0.0%
	フィンランド	1	2	-50.0%	0.1%	0.2%	3	4	-25.0%	0.2%	0.3%	3	2	50.0%	0.3%	0.2%
	ロシア	7	8	-14.4%	0.8%	0.9%	10	15	-33.3%	0.6%	1.1%	8	8	0.0%	0.7%	0.7%
	その他	8	6	38.7%	0.9%	0.7%	44	8	450.0%	2.6%	0.6%	41	4	925.0%	3.7%	0.3%
ヨーロッパ小計	85	75	12.4%	9.2%	8.6%	178	216	-17.6%	10.5%	15.2%	132	182	-27.5%	11.9%	15.6%	
東アジア	中国	101	225	-55.3%	10.9%	25.8%	174	583	-70.2%	10.2%	41.0%	119	542	-78.0%	10.8%	46.3%
	台湾	16	9	83.6%	1.7%	1.0%	24	16	46.9%	1.4%	1.1%	15	16	-6.2%	1.4%	1.4%
	香港	19	2	1037.3%	2.1%	0.2%	40	5	700.0%	2.4%	0.4%	29	5	480.0%	2.6%	0.4%
	韓国	48	13	265.9%	5.2%	1.5%	63	32	96.9%	3.7%	2.2%	50	27	85.2%	4.5%	2.3%
	東アジア小計	183	249	-26.4%	19.9%	28.4%	301	636	-52.8%	17.7%	44.7%	213	590	-63.9%	19.3%	50.4%
東南アジア	フィリピン	8	2	300.0%	0.9%	0.2%	16	4	300.0%	0.9%	0.3%	8	4	100.0%	0.7%	0.3%
	ベトナム	8	28	-70.5%	0.9%	3.2%	13	31	-58.1%	0.8%	2.2%	8	21	-61.9%	0.7%	1.8%
	タイ	15	3	408.1%	1.7%	0.3%	34	35	-2.9%	2.0%	2.5%	31	25	24.0%	2.8%	2.1%
	インドネシア	6	8	-23.6%	0.7%	0.9%	12	11	9.1%	0.7%	0.8%	5	8	-37.5%	0.5%	0.7%
	マレーシア	8	6	28.8%	0.8%	0.7%	34	8	325.0%	2.0%	0.6%	25	6	316.7%	2.3%	0.5%
	シンガポール	4	5	-18.2%	0.4%	0.6%	8	11	-27.3%	0.5%	0.8%	4	9	-55.6%	0.4%	0.8%
	インド	22	0	100.0%	2.4%	0.0%	22	0	100.0%	1.3%	0.0%	7	0	100.0%	0.6%	0.0%
	その他	20	89	-77.5%	2.2%	10.2%	41	92	-55.4%	2.4%	6.5%	25	55	-54.5%	2.3%	4.7%
東南アジア小計	91	141	-35.1%	9.9%	16.1%	180	192	-6.2%	10.6%	13.5%	113	128	-11.7%	10.2%	10.9%	
中東	イスラエル	0	0	0.0%	0.0%	0.0%	0	0	0.0%	0.0%	0.0%	0	0	0.0%	0.0%	0.0%
	カタール	0	0	0.0%	0.0%	0.0%	0	0	0.0%	0.0%	0.0%	0	0	0.0%	0.0%	0.0%
	UAE	2	0	100.0%	0.2%	0.0%	0	0	0.0%	0.0%	0.0%	1	0	100.0%	0.1%	0.0%
	サウジアラビア	0	0	0.0%	0.0%	0.0%	0	0	0.0%	0.0%	0.0%	0	0	0.0%	0.0%	0.0%
	トルコ	2	0	100.0%	0.2%	0.0%	3	0	100.0%	0.2%	0.0%	3	0	100.0%	0.3%	0.0%
	その他	4	30	-86.7%	0.4%	3.4%	31	30	3.3%	1.8%	2.1%	31	15	106.7%	2.8%	1.3%
	中東小計	8	30	-73.3%	0.9%	3.4%	34	30	13.3%	2.0%	2.1%	35	15	133.3%	3.2%	1.3%
オセアニア	オーストラリア	11	7	61.9%	1.2%	0.8%	74	12	516.7%	4.4%	0.8%	44	11	300.0%	4.0%	0.9%
	ニュージーランド	16	1	1500.0%	1.7%	0.1%	16	1	1500.0%	0.9%	0.1%	11	1	1000.0%	1.0%	0.1%
	その他	13	0	100.0%	1.4%	0.0%	13	0	100.0%	0.8%	0.0%	6	0	100.0%	0.5%	0.0%
	オセアニア小計	40	8	410.4%	4.4%	0.9%	103	13	692.3%	6.1%	0.9%	61	12	408.3%	5.5%	1.0%
アフリカ	1	5	-80.0%	0.1%	0.6%	15	5	200.0%	0.9%	0.4%	15	3	400.0%	1.4%	0.3%	
海外その他	164	57	189.5%	17.8%	6.5%	224	113	98.2%	13.2%	7.9%	138	75	84.0%	12.5%	6.4%	
外国人合計	921	874	5.3%			1,700	1,423	19.4%			1,106	1,170	-5.5%			
日本人合計	216,941	243,819	-11.0%			329,741	339,210	-2.8%			216,747	203,933	6.3%			
合計	217,862	244,694	-11.0%			331,441	340,633	-2.7%			217,853	205,103	6.2%			

	2021	2020	伸率・前年同月差
販売可能客室数	557,697室	504,770室	10.5%
稼働客室数	217,853室	205,103室	6.2%
稼働率	39.1%	40.6%	1.5ポイント減
外国人比率 (延べ人数ベース)	0.5%	0.4%	0.1ポイント増
外国人比率 (延べ部屋数ベース)	0.5%	0.6%	0.1ポイント減

(注)実人数もしくは延べ人数の集計がない施設の数値については、回答のあった施設の平均値(国・地域別)をもとに算出。小数点第一位未満を四捨五入しているため、合計と一致しない場合がある。

(1)調査時期:2021年10月1日~2021年10月31日

(2)対象施設数:103ホテル(18,120室)

宿泊状況調査結果詳細 (2021年1月～10月累計)

(公社)京都市観光協会
(公財)京都文化交流コンベンションビューロー

国・地域		2021年(1月～10月)														
		実人数					延べ人数					延べ部屋数				
		2021	2020	伸率	2021 構成比	2020 構成比	2021	2020	伸率	2021 構成比	2020 構成比	2021	2020	伸率	2021 構成比	2020 構成比
北米	アメリカ	1,632	9,495	-82.8%	36.6%	12.0%	3,772	33,336	-88.7%	84.5%	42.2%	2,316	20,426	-88.7%	51.9%	25.9%
	カナダ	76	1,071	-92.9%	1.7%	1.4%	115	5,314	-97.8%	2.6%	6.7%	87	3,004	-97.1%	1.9%	3.8%
	北米小計	1,708	10,566	-83.8%	38.3%	13.4%	3,887	38,650	-89.9%	87.1%	49.0%	2,403	23,430	-89.7%	53.8%	29.7%
中南米	メキシコ	15	484	-96.8%	0.3%	0.6%	25	2,459	-99.0%	0.6%	3.1%	15	1,340	-98.9%	0.3%	1.7%
	ブラジル	17	375	-95.5%	0.4%	0.5%	48	2,094	-97.7%	1.1%	2.7%	35	1,116	-96.9%	0.8%	1.4%
	その他	30	398	-92.5%	0.7%	0.5%	92	1,778	-94.8%	2.1%	2.3%	70	955	-92.7%	1.6%	1.2%
	南米小計	62	1,257	-95.1%	1.4%	1.6%	165	6,331	-97.4%	3.7%	8.0%	120	3,411	-96.5%	2.7%	4.3%
ヨーロッパ	イギリス	102	1,845	-94.5%	2.3%	2.3%	208	10,937	-98.1%	4.7%	13.9%	141	6,316	-97.8%	3.2%	8.0%
	フランス	173	1,363	-87.3%	3.9%	1.7%	333	7,806	-95.7%	7.5%	9.9%	275	4,395	-93.7%	6.2%	5.6%
	ドイツ	65	786	-91.8%	1.4%	1.0%	315	5,440	-94.2%	7.1%	6.9%	208	3,350	-93.8%	4.7%	4.2%
	イタリア	49	650	-92.5%	1.1%	0.8%	69	4,387	-98.4%	1.5%	5.6%	60	2,396	-97.5%	1.3%	3.0%
	オランダ	28	184	-84.8%	0.6%	0.2%	52	1,681	-96.9%	1.2%	2.1%	47	942	-95.0%	1.1%	1.2%
	スペイン	4	883	-99.6%	0.1%	1.1%	32	4,242	-99.2%	0.7%	5.4%	19	2,296	-99.2%	0.4%	2.9%
	スイス	8	331	-97.6%	0.2%	0.4%	45	1,926	-97.7%	1.0%	2.4%	41	1,099	-96.3%	0.9%	1.4%
	スウェーデン	3	270	-98.9%	0.1%	0.3%	6	1,215	-99.5%	0.1%	1.5%	6	695	-99.1%	0.1%	0.9%
	フィンランド	2	175	-98.9%	0.0%	0.2%	7	1,195	-99.4%	0.2%	1.5%	7	702	-99.0%	0.2%	0.9%
	ロシア	32	367	-91.2%	0.7%	0.5%	67	1,802	-96.3%	1.5%	2.3%	52	1,071	-95.1%	1.2%	1.4%
	その他	128	1,453	-91.2%	2.9%	1.8%	831	7,082	-88.3%	18.6%	9.0%	772	4,061	-81.0%	17.3%	5.1%
ヨーロッパ小計	593	8,307	-92.9%	13.3%	10.5%	1,965	47,713	-95.9%	44.0%	60.4%	1,628	27,323	-94.0%	36.5%	34.6%	
東アジア	中国	547	25,928	-97.9%	12.3%	32.8%	1,091	125,267	-99.1%	24.4%	158.7%	772	63,877	-98.8%	17.3%	80.9%
	台湾	156	12,551	-98.7%	3.5%	15.9%	223	40,276	-99.4%	5.0%	51.0%	151	20,284	-99.3%	3.4%	25.7%
	香港	48	3,443	-98.6%	1.1%	4.4%	91	12,449	-99.3%	2.0%	15.8%	75	6,613	-98.9%	1.7%	8.4%
	韓国	144	2,730	-94.7%	3.2%	3.5%	284	10,001	-97.2%	6.4%	12.7%	206	5,782	-96.4%	4.6%	7.3%
	東アジア小計	895	44,652	-98.0%	20.1%	56.6%	1,688	187,992	-99.1%	37.8%	238.1%	1,204	96,556	-98.8%	27.0%	122.3%
東南アジア	フィリピン	35	552	-93.6%	0.8%	0.7%	99	1,989	-95.0%	2.2%	2.5%	44	1,010	-95.6%	1.0%	1.3%
	ベトナム	55	164	-66.8%	1.2%	0.2%	97	597	-83.8%	2.2%	0.8%	63	303	-79.2%	1.4%	0.4%
	タイ	48	1,301	-96.3%	1.1%	1.6%	160	4,496	-96.4%	3.6%	5.7%	117	2,476	-95.3%	2.6%	3.1%
	インドネシア	27	1,276	-97.9%	0.6%	1.6%	71	4,875	-98.5%	1.6%	6.2%	48	2,482	-98.1%	1.1%	3.1%
	マレーシア	35	1,002	-96.5%	0.8%	1.3%	95	3,736	-97.5%	2.1%	4.7%	63	1,961	-96.8%	1.4%	2.5%
	シンガポール	43	1,969	-97.8%	1.0%	2.5%	215	8,452	-97.5%	4.8%	10.7%	116	4,531	-97.4%	2.6%	5.7%
	インド	62	289	-78.5%	1.4%	0.4%	108	916	-88.2%	2.4%	1.2%	72	515	-86.0%	1.6%	0.7%
	その他	304	935	-67.5%	6.8%	1.2%	435	2,551	-82.9%	9.7%	3.2%	316	1,507	-79.0%	7.1%	1.9%
東南アジア小計	609	7,488	-91.9%	13.6%	9.5%	1,280	27,612	-95.4%	28.7%	35.0%	839	14,785	-94.3%	18.8%	18.7%	
中東	イスラエル	0	90	-100.0%	0.0%	0.1%	4	911	-99.6%	0.1%	1.2%	4	507	-99.2%	0.1%	0.6%
	カタール	2	12	-83.3%	0.0%	0.0%	10	47	-78.7%	0.2%	0.1%	10	27	-63.0%	0.2%	0.0%
	UAE	11	60	-81.7%	0.2%	0.1%	10	225	-95.6%	0.2%	0.3%	10	123	-91.9%	0.2%	0.2%
	サウジアラビア	0	33	-100.0%	0.0%	0.0%	0	165	-100.0%	0.0%	0.2%	0	92	-100.0%	0.0%	0.1%
	トルコ	6	28	-78.6%	0.1%	0.0%	19	141	-86.5%	0.4%	0.2%	19	76	-75.0%	0.4%	0.1%
	その他	25	139	-82.0%	0.6%	0.2%	126	470	-73.2%	2.8%	0.6%	119	280	-57.5%	2.7%	0.4%
	中東小計	44	362	-87.8%	1.0%	0.5%	169	1,959	-91.4%	3.8%	2.5%	162	1,105	-85.3%	3.6%	1.4%
オセアニア	オーストラリア	48	4,841	-99.0%	1.1%	6.1%	215	28,624	-99.3%	4.8%	36.3%	117	14,642	-99.2%	2.6%	18.5%
	ニュージーランド	16	314	-94.9%	0.4%	0.4%	23	2,180	-98.9%	0.5%	2.8%	14	1,170	-98.8%	0.3%	1.5%
	その他	21	18	16.7%	0.5%	0.0%	36	90	-60.0%	0.8%	0.1%	28	50	-44.0%	0.6%	0.1%
	オセアニア小計	85	5,173	-98.4%	1.9%	6.6%	274	30,894	-99.1%	6.1%	39.1%	159	15,862	-99.0%	3.6%	20.1%
アフリカ	14	97	-85.6%	0.3%	0.1%	82	339	-75.8%	1.8%	0.4%	80	225	-64.4%	1.8%	0.3%	
海外その他	452	1,036	-56.4%	10.1%	1.3%	1,024	4,426	-76.9%	22.9%	5.6%	2,734	2,729	0.2%	61.2%	3.5%	
外国人合計	4,464	78,939	-94.3%			10,534	345,916	-97.0%			9,329	185,426	-95.0%			
日本人合計	1,206,937	1,048,102	15.2%			1,825,026	1,646,777	10.8%			1,199,745	1,046,019	14.7%			
合計	1,211,400	1,127,042	7.5%			1,835,560	1,992,693	-7.9%			1,209,074	1,231,445	-1.8%			

	2021	2020	伸率・前年同月差
販売可能客室数	4,817,547室	4,074,327室	18.2%
稼働客室数	1,209,074室	1,231,445室	-1.8%
稼働率	25.1%	30.2%	5.5ポイント減
外国人比率 (延べ人数ベース)	0.6%	17.4%	16.8ポイント減
外国人比率 (延べ部屋数ベース)	0.8%	15.1%	14.3ポイント減

(注)実人数もしくは延べ人数の集計がない施設の数値については、回答のあった施設の平均値(国・地域別)をもとに算出。

(1)調査時期:2021年1月1日～2021年10月31日

(2)回答施設数:【2021年】1月(68ホテル13,837室)、2月(68ホテル13,762室)、3月(81ホテル15,330室)、4月(94ホテル16,997室)、5月(95ホテル16,762室)、6月(98ホテル17,613室)、7月(99ホテル17,897室)、8月(100ホテル17,771室)、9月(100ホテル17,593室)、10月(103ホテル18,120室)