

令和3年7月29日

お知らせ

公益社団法人 京都市観光協会 (DMO KYOTO)
公益財団法人 京都文化交流コンベンションビューロー

京都市観光協会データ月報 (2021年6月) について

このたび、京都市観光協会データ月報 (2021年6月) をとりまとめましたのでお知らせします。ホテル統計に加えて、今回から旅館統計をデータ月報に含める形で発表します。ホテル統計の対象施設数は3軒増えて合計98軒となりました。旅館統計の対象施設数は32軒です。

調査結果のポイント

ホテル統計

日本人延べ宿泊数は、コロナ禍前との比較 (前々年同月比) では 43.3%減となった

京都市内主要ホテル98施設における2021年6月の日本人延べ宿泊数は、前年同月比94.0%増となった。また前月(5月)からは14.2%増となった。ただし、コロナ禍前との比較(前々年同月比)では43.3%減となっており、依然として厳しい状況が続いている(P7)。

外国人延べ宿泊数はコロナ禍前比 (前々年同月比) 99.8%減となり、15カ月連続でほぼゼロ状態が続く

外国人延べ宿泊数は前年同月比23.2%増となったものの、コロナ禍前との比較(前々年同月比)では99.8%減となり、外国人宿泊客がほぼゼロの状態となって15カ月が経過した(P7)。

客室稼働率は 20.6%となり、依然として低い水準が続いている

客室稼働率は20.6%となり、今年4月の稼働率と同水準となった。前年同月の14.6%からは6.0ポイント増となったものの、前々年同月の80.8%からは60.2ポイント減となった。これは、国内他都市と比べても低い水準である(P10,15)。

1部屋当たり宿泊客数は 1.41人となり前年同月より微減、1人当たり宿泊日数は増加した

1部屋当たり宿泊客数は1.41人となり前年同月の1.43人から微減、1人当たり宿泊日数は1.60泊となり、前年同月の1.45泊から増加した(P11,12)。

平均客室単価は 1万円台を割り込み、一部の施設で価格を下げる動きが出始めている

平均客室単価は9,016円となり、前年同月の10,614円からは15.1%減と大きく下落した。緊急事態宣言が解除されたことで、早期の集客を狙う一部の施設において値下げや割引キャンペーンが行われたものと考えられる。

客室収益指数は1,857円となり、前年同月の1,550円からは上昇したが、前々年同月の10,890円と比較すると82.9%減となり、ホテルの経営は厳しい状況が続いている(P14)。

ワクチン接種者等に対する優待サービスを、約4割のホテルが実施または検討している

「ワクチン接種者等に対する優待サービスの取組みの有無」について調査したところ、約2割のホテルが「導入済、導入予定」と回答し、「検討中」と合わせると約4割となった。その多くは、ワクチン接種前後泊の料金割引や館内施設の無料利用券など、価格を下げるプラン造成であった(P17)。

旅館統計

修学旅行が始まったことで、客室稼働率は 11.2%とやや上昇したものの、依然として厳しい状況

市内主要旅館における稼働率は前月同月の 7.6%から 3.6 ポイント増、前月 (5月) の 3.0%からは 8.2 ポイント増となった。緊急事態宣言が解除され、修学旅行がようやく再開され始めたことで需要が回復しつつあるが、本来 5～6 月に最も多くなる修学旅行の多くが延期または中止となっていると考えられることから、今後も旅館業界は厳しい状況が続くと考えられる (P16)。

6 月は 5 軒が全日休業し、部分休業した施設も含めると販売可能客室数は本来の 4 割程度

6 月は調査対象施設 32 軒中 5 軒が全日休業 (予約停止) していた。本来販売可能であったと考えられる客室数 (月間延べ約 2.3 万室) からすると、6 月の販売可能客室数は 4 割程度にまで減少した。

市場環境全般

訪問意向 (行こう指数)

2021 年 6 月の「行こう指数」は 59.0 となり、前年同月の 76.0 からは減少しているものの、前月 (5月) の 45.6 からは上昇した。緊急事態宣言が解除されたことで旅行を検討し始める動きが回復していると考えられる (P20)。

宿泊施設数、客室数

2021 年 6 月末時点の京都市内において営業許可を受けている宿泊施設数は 3,745 件、推定客室数は 56,460 室となり、前年同月の客室数 (54,372 室) からは 3.8%の増加となった (P22)。

スマートフォンの位置情報をもとに集計した市内主要地点 39 箇所における来街者数

2019 年の平均値を 100 とすると、2021 年 6 月は 55.6 となり、前年同月の 54.6 とほぼ同水準であったものの、コロナ禍前から約半減した (P23)。年代別に見ると、6 月時点では高齢者の割合が増加する兆候は見られておらず、むしろ 20 代若年層による活動が増えていることから、高齢者に対するワクチン接種の影響は顕在化していない (P24)。

免税売上げ

市内 4 百貨店における 6 月の免税売上額は前年同月比 242.0%増となった。昨年 6 月は臨時休業や営業時間短縮で免税売上額が激減していたことで、大幅な増加となった。一方で、前々年同月比は 92.4%減であり、依然として低水準が続いている (P25)。

今後の見通し

社会情勢

京都府における緊急事態宣言は 6 月 20 日に解除され、「まん延防止等重点措置」も 7 月 11 日をもって解除となった。65 歳以上のワクチン接種が進んでいることで、京都府下の重症者用病床使用率は激減しているものの、感染者数の急拡大を防ぐ為、8 月 1 日まで「夏のリバウンド防止徹底期間」として府県をまたぐ往来は控えるよう呼びかけられている。7 月 27 日時点の京都市内でのワクチン 2 回目の接種率は 23.3%、このうち高齢者の接種率 71.9%となっており、全国平均を上回っている (P27)。

欧米諸国においては既に導入が進んでいる「ワクチンパスポート」は、日本でも 7 月 26 日から交付手続きが始まった。訪日需要の回復には時間がかかるものの、年明けからインターネット上における訪日への関心は着実に高まっていることがデータでも確認されており、海外の旅行者に対して働きかけを進めていくことが可能な状態が整いつつあると考えられる (P21)。

客室稼働率の予測

6 月時点の客室稼働率の予測値は、7 月以降徐々に稼働率が回復していく見込みである。ワクチン接種状況に応じて、今後宿泊予約を行う観光客が増えることが想定されることから、実際にはこれらの予測値を上回る可能性もある (P10)。

予約販売価格水準

京都市内宿泊施設の客室販売価格 (宿泊日の 4 週間前時点で検索) は、3 回目の緊急事態宣言の解除以後、15,000 円前後を推移しているが、お盆期間にかけて大きく上昇する傾向はない (P18)。

調査概要.....	4
(1) 全体概要.....	4
(2) 調査対象.....	4
(3) 分析数値.....	4
(4) 新型コロナウイルス感染症の拡大等に伴う臨時的な休業の扱いについて.....	4
(5) データ分析用ダッシュボードの提供について.....	5
(6) その他.....	6
ホテル統計.....	7
(1) 主要指標の一覧.....	7
(2) 延べ宿泊数 前年同月比の推移.....	8
(3) 客室稼働率・外国人比率の推移.....	10
(4) 1部屋当たり宿泊客数.....	11
(5) 1人当たり宿泊日数.....	12
(6) 国・地域別の延べ宿泊数 構成比.....	13
(7) 国・地域別の延べ宿泊数 前年同月比（単位 %）JNTO.....	13
(8) 平均客室単価および客室収益指数.....	14
8-1. 調査対象施設の一部における主要経営指標.....	14
8-2. 2021年6月の主要都市別主要経営指標（出典：STR）.....	15
旅館統計.....	16
宿泊施設におけるワクチン接種者等への優待サービスの取組み.....	17
市場環境全般.....	18
(1) 宿泊予約サイトにおける12週間先までの客室販売価格の推移.....	18
(2) 京都観光意向指数（通称：行こう指数）.....	20
2-1. 日本人の訪問意向.....	20
2-2. 外国人の訪日意向.....	21
(3) 京都市内の宿泊施設数・客室の推移.....	22
(4) ビッグデータにもとづく京都市内の人流・滞在状況.....	23
4-1. 市内来街者数の実績.....	23
4-2. 年代別の分布.....	24
4-3. 将来予測 未更新.....	エラー! ブックマークが定義されていません。
(5) 京都市内4百貨店における免税売上げ.....	25
(6) 京都市内の新型コロナウイルス感染症 重症者病床使用率.....	27
(7) 各国の航空会社の定期便総座席数の推移.....	28
(8) 為替レートの推移.....	29
京都 98 ホテル宿泊状況調査結果 集計表（2021年6月）.....	30

調査概要

(1) 全体概要

- 京都市内における日本人および外国人の宿泊状況等をタイムリーに把握できるように、平成 26 年（2014 年）4 月以降、京都市内の主な宿泊施設の協力を得て、国・地域別の調査（「実人数」「延べ泊数」「延べ部屋数」）を毎月実施。※全国で唯一の取組（京都市観光協会調べ）。
- なお、本調査では、ビジネス、観光を問わず、日本国籍以外のパスポートを有する人すべてを「外国人」として定義しています。

(2) 調査対象

2021 年 6 月時点	ホテル		旅館	
	施設数	客室数	施設数	客室数
調査対象	98	17,613	32	769
市内全体 ^{※1}	321	34,945	367	5,311
カバー率	30.5%	50.4%	8.7%	14.5%

- ※1 平成 30 年の旅館業法改正にともないホテル・旅館の区分が廃止されたため、市内全体におけるホテルの施設数および客室数は、区分が廃止される直前までの旅館の数値に変動が無いものと仮定して算出している。
- ※2 前年と本年では対象施設数が異なる場合があるため、今回発表する前年の数値は昨年発表値と異なる。
- ※3 P15 の客室収益指数（RevPAR）等の数値は、ホテルデータサービス会社 STR（本社：イギリス・ロンドン）からの提供によるもので、上記ホテル 98 施設とは対象が一部異なる。

(3) 分析数値

「販売可能客室数」…日々販売されている客室数の月間累積値を示す。

例) 100 部屋を有する施設にて、20 室が改装工事中、80 室を 30 日間販売していた場合

販売可能客室数：80 室×30 日＝2,400 室

「客室稼働率」…「販売可能客室数」における「稼働客室数」の割合

「外国人比率」…「総延べ人数」における「外国人延べ人数」の割合

「構成比」…「外国人延べ人数」における「各国・地域の延べ人数」の割合

「伸率」…「前年の各国・地域の延べ人数」に対する「本年の各国・地域の延べ人数」の伸率

(4) 新型コロナウイルス感染症の拡大等に伴う臨時的な休業の扱いについて

調査対象期間（2021 年 6 月 1 日～6 月 30 日）中、対象施設が臨時的に休業した場合は、通常営業していた期間のみを対象にして客室稼働率を算出します。

例) 100 部屋を有する施設が、以下のように営業をしていた場合

① 6 月 1 日～10 日期間（10 日）は 100 室のまま通常営業し、利用のあった客室数は 200 室

② 6 月 11 日～20 日期間（10 日）は 50 室に絞って営業し、利用のあった客室数は 100 室

③ 6 月 21 日～30 日の期間（10 日）は休業

販売可能客室数：100 室×10 日（①期間）＋ 50 室×10 日（②期間）＝ 1,500 室

客室稼働率：利用のあった客室数 300 室 ÷ 営業期間中の販売可能客室数 1,500 室 ＝ 20%

調査対象施設における 2021 年 6 月（6 月 1 日～6 月 30 日）の臨時休業状況

臨時休業日数	全日休業 (30 日間)	20 日以上 ～30 日未満	10 日以上 ～20 日未満	10 日未満	休業なし
ホテル施設数	7 (7.1%)	2 (2.0%)	1 (1.0%)	1 (1.0%)	87 (88.8%)
旅館施設数	5 (15.6%)	11 (34.4%)	3 (9.4%)	2 (6.3%)	11 (34.4%)

(5) データ分析用ダッシュボードの提供について

これまでデータ月報で発表してきた各種データを、自由に分析・加工していただける機能（Tableau ダッシュボード）を、京都市観光協会ウェブサイト内にて提供しております。

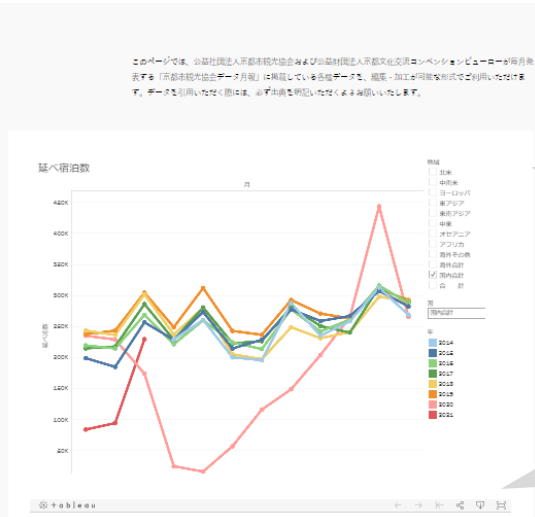
<p>利用方法</p>	<p>毎月のデータ月報発表ページ下部に、当該機能を利用するための案内メニューを掲載します。案内に従って料金をお支払いいただくと、ダッシュボードの URL とパスワードをお知らせするメールが届きます。 京都市観光協会の会員、および京都文化交流コンベンションビューローの賛助会員は無料にてご利用いただけます。同じページ内に設置する専用フォームから、お申込みください。ご入会については、公式ウェブサイトからご確認ください。</p>
<p>料金</p>	<p style="text-align: center;">月額 490円（税込）</p> <p>なお、毎月の利用権はデータ月報が発表される日にリセットされます（最新月のデータの追加と同時に、URL とパスワードを変更します）。毎月末頃の発表日直前にご購入いただいた場合、発表後に改めて翌月分のご購入をいただく必要がありますので、ご注意ください。</p>
<p>利用可能なデータ</p>	<ul style="list-style-type: none"> ● 延べ宿泊数、実宿泊客数、稼働客室数の 前年同月比の月次推移 ● 客室稼働率、外国人比率の月次推移 ● 1 部屋当たり宿泊客数、1 人当たり宿泊日数の月次推移 ● 国・地域別の延べ宿泊数の 前年同月比の月次推移 ● 平均客室単価および客室収益指数の月次推移 ● 行こう指数の月次推移 ● 市内開業宿泊施設の位置情報（Google マイマップ） <p>今後、随時追加を予定</p>
<p>分析画面のイメージ</p>	<div style="display: flex; align-items: center;">  <div style="margin-left: 20px;"> <p>京都市観光協会の公式サイト上で利用することができます。ログインにはパスワードが必要です。</p> <p>分析項目によっては、年月などの時点や、国籍・地域などで絞り込んだ表示切替を瞬時に行うことができます。</p> <p>Excel 形式等でダウンロードすることができ、用途に合わせて自由に分析、デザイン加工などをしていただくことができます。</p> </div> </div>

(6) その他

- 京都市観光協会データ月報は、調査対象施設のみなさまのご協力、ならびに京都市観光協会会員および京都文化交流コンベンションビューロー賛助会員からの会費をもとに運営しております。
- 本資料の数値を引用する場合は、「出典：京都市観光協会データ月報」を明示してください。ただし、P15のSTRデータについては、STRの書面による許諾を伴わない再出版もしくは二次使用は固く禁じられています。報道・メディア媒体への掲載については、(公社)京都市観光協会(担当：堀江)までお問合せください。
- 各種数値は、データ提供元である宿泊施設等からの訂正等により、後日予告なく修正される場合があります。原則として、後から発表される数値を正しいものとして利用いただくようお願いいたします。
- 京都市全体の観光動向の把握については、ほぼすべての市内宿泊施設(旅館業法許可施設)を対象とする「京都観光総合調査」(京都市から年1回発表)が基本指標となります。当調査は、インバウンドマーケットの傾向を把握するための、京都市内の主な宿泊施設を対象とする標本調査であるため、その他ホテルや旅館、簡易宿所、いわゆる「民泊」等に宿泊した外国人客は含まれておらず、訪日外客数(日本全体)との比較等も参考分析という位置づけとなります。

<本件に関する問い合わせ先>

公益社団法人京都市観光協会

TEL : 075-213-0070 e-mail : marketing@kyokanko.or.jp

担当 : マーケティング課 堀江、水本、嵯峨

ホテル統計

(1) 主要指標の一覧

指標	2021年6月	2020年6月	2019年6月	前年同月 伸率・差	前々年同月 伸率・差
調査・集計時点	2021年6月		2020年6月	—	—
調査対象施設数	98	98	59	—	—
販売可能客室数	469,213室	337,527室	368,028室	△39.0%	△27.5%
稼働客室数	96,829室	49,351室	297,505室	△96.2%	▼67.5%
客室稼働率	20.6%	14.6%	80.8%	△6.0pts	▼60.2pts
日本人延べ宿泊数	135,576泊	69,872泊	238,912泊	△94.0%	▼43.3%
外国人延べ宿泊数	625泊	507泊	294,317泊	△23.2%	▼99.8%
総延べ宿泊数	136,201泊	70,379泊	533,229泊	△93.5%	▼74.5%
外国人比率	0.5%	0.7%	55.2%	▼0.2pts	▼54.7pts
1部屋当たり宿泊客数	1.41人	1.43人	1.79人	▼0.02人	▼0.38人
1人当たり宿泊日数	1.60泊	1.45泊	1.90泊	△0.15泊	▼0.30泊

注) 前々年(2019年6月)の数値は、前年(2020年6月)調査時に「前年の値」として回答のあった数値であり、当年(2021年6月)および前年(2020年6月)の調査対象施設とは異なる場合があるため、比較する際には注意が必要。

【参考】京都市全体および日本全体との比較(単位%)

年 月	客室稼働率			延べ宿泊数 前年比			延べ宿泊数 外国人比率			
	ホテル 統計	京都市 全体	日本 全体	ホテル 統計	京都市 全体	日本 全体	ホテル 統計	京都市 全体	日本 全体	
2020	5	6.5	5.6	13.6	▼97.3	▼92.2	▼84.9	1.2	3.0	1.7
	6	15.5	14.1	24.8	▼89.3	▼76.7	▼68.9	0.9	2.4	1.3
	7	20.1	20.7	32.5	▼78.6	▼59.7	▼58.3	0.5	1.6	1.0
	8	22.8	22.1	34.7	▼74.7	▼53.4	▼58.6	0.4	1.0	0.8
	9	33.0	30.6	40.3	▼61.7	▼33.6	▼46.6	0.4	0.8	0.7
	10	41.0	38.1	48.5	▼54.4	▼26.3	▼35.2	0.3	0.9	0.8
	11	63.2	57.3	52.8	▼22.4	△8.6	▼30.5	0.3	1.2	1.3
2021	12	37.6	36.9	42.5	▼48.2	▼19.7	▼40.9	0.3	1.1	1.8
	1	12.5	14.4	26.2	▼81.4	▼77.3	▼59.9	0.5	2.2	2.6
	2	18.6	19.2	30.5	▼70.0	▼64.9	▼52.9	0.5	0.0	1.2
	3	31.5	32.1	40.2	△8.9	△2.4	△14.0	1.1	2.1	1.0
	4	20.6	20.9	35.8	△385.2	△228.3	△131.2	0.6	0.8	1.0
	5	16.7	-	-	△421.6	-	-	0.4	-	-
6	20.6	-	-	△93.5	-	-	0.5	-	-	

※ 京都市全体および日本全体の値は、観光庁 宿泊旅行統計 2次速報値をもとに集計

(2) 延べ宿泊数 前年同月比の推移

延べ宿泊数の前年同月比 年次推移

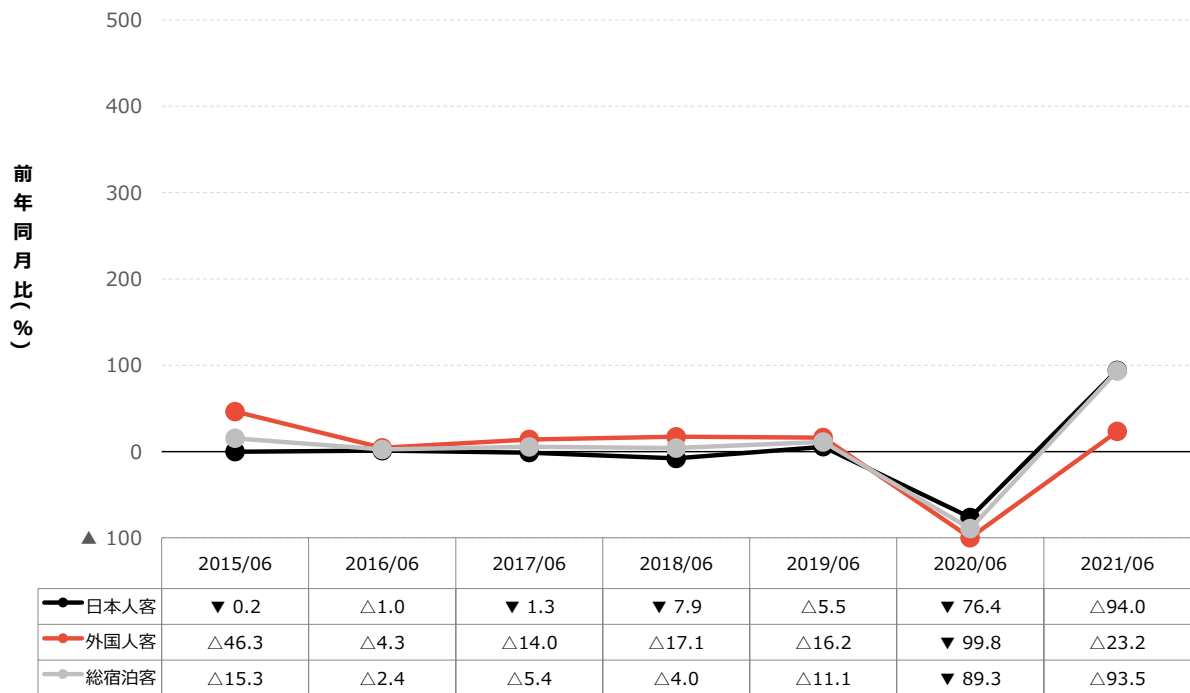

延べ宿泊数の前年同月比 直近 12 カ月 月次推移

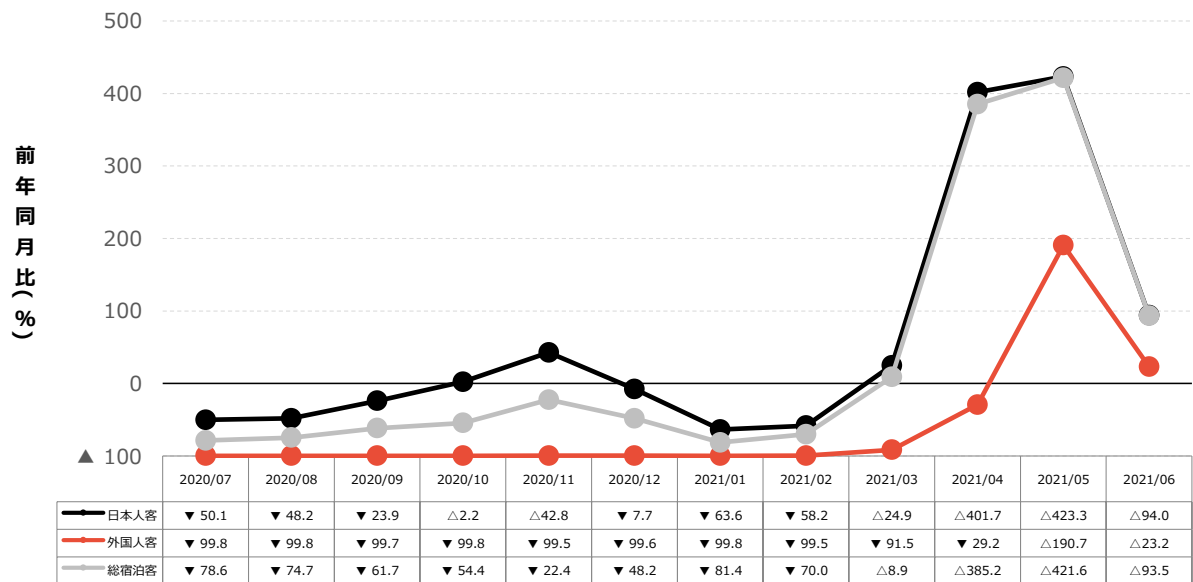

【参考】前々年との比較

総延べ宿泊数の前々年同月比 月次推移

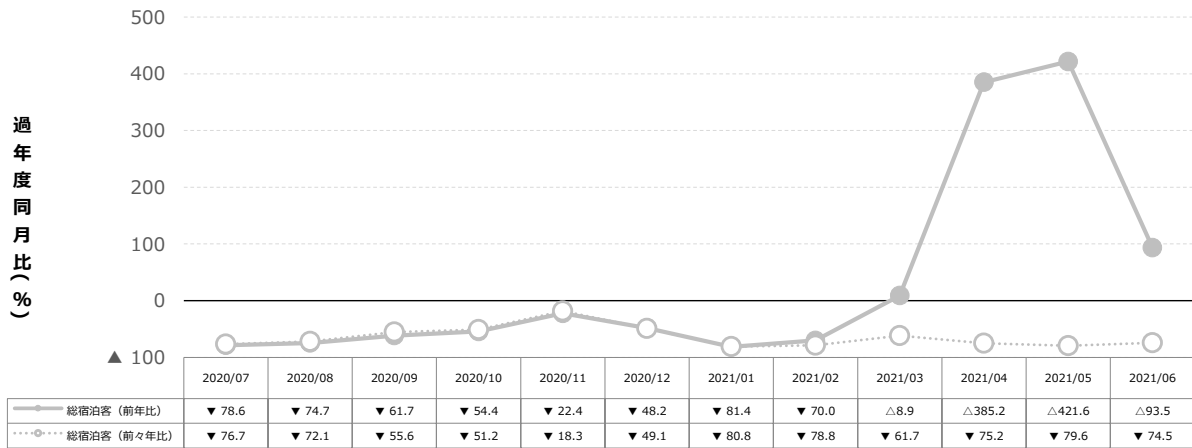

日本人延べ宿泊数の前々年同月比 月次推移

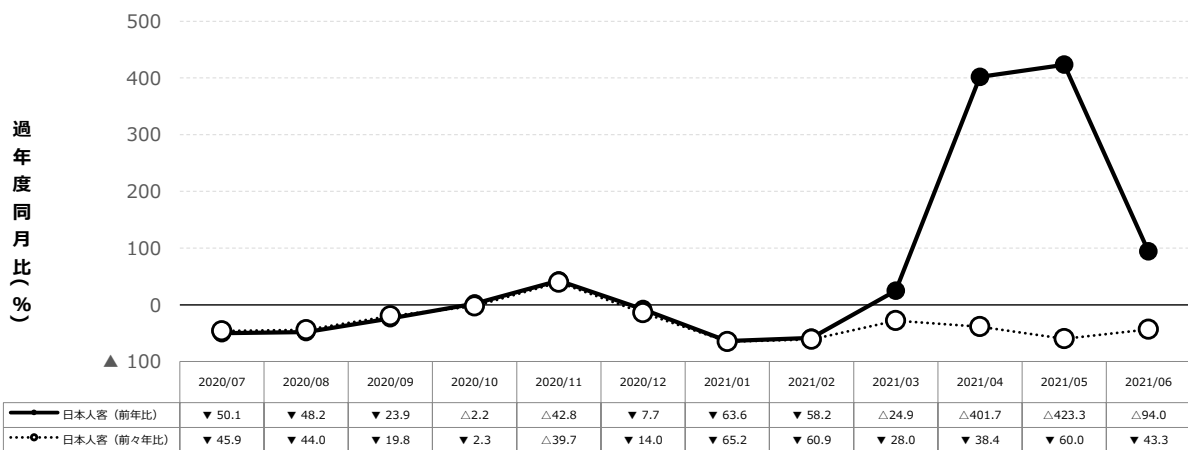

外国人延べ宿泊数の前々年同月比 月次推移

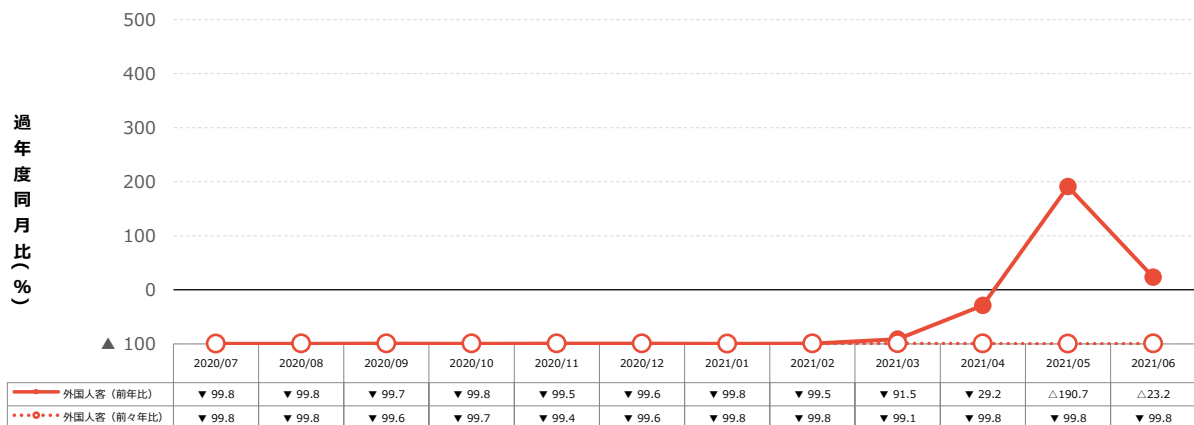

(3) 客室稼働率・外国人比率の推移

- 客室稼働率は20.6%となり、今年4月の稼働率と同水準となった。前年同月の14.6%からは6.0ポイント増となったものの、コロナ禍前の前々年同月の80.8%からは60.2ポイント減となった。
- 6月時点の客室稼働率の予測値は、7月以降徐々に稼働率が回復していく見込みである。ワクチン接種状況に応じて、今後宿泊予約を行う観光客が増えることが想定されることから、実際にはこれらの予測値を上回る可能性もある。

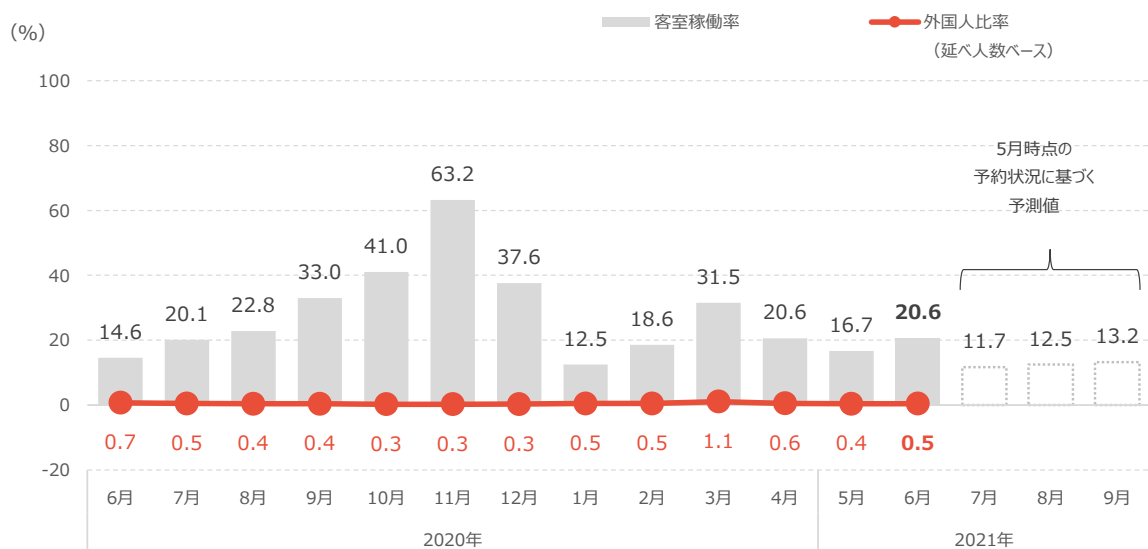
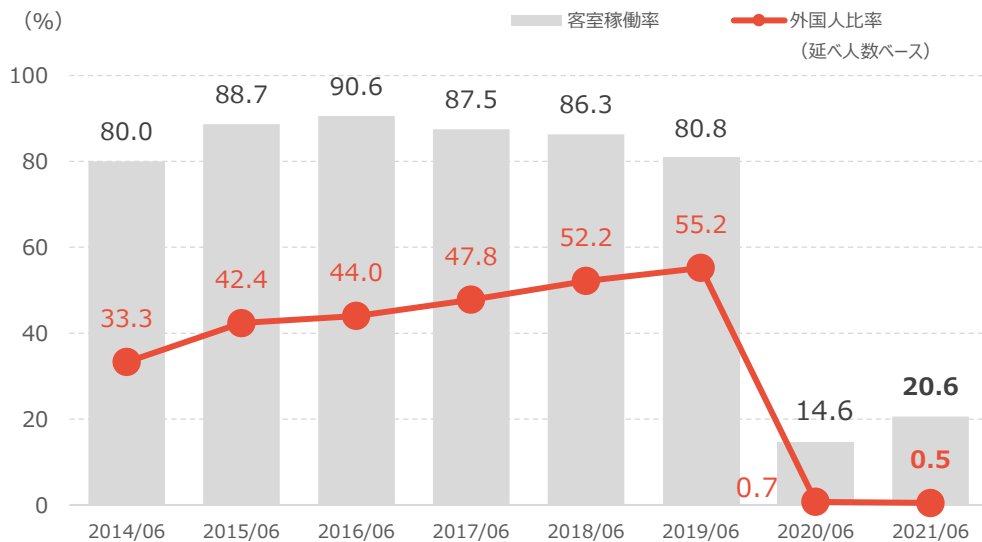

注) 客室稼働率の予測は、調査対象施設の一部における「1カ月後」「2カ月後」「3カ月後」の客室予約状況の前年比データを2017年から収集し、実際の客室稼働率と照らし合わせることで、予測モデルを作成して算出している。

(4) 1部屋当たり宿泊客数

- 2021年6月の市内主要ホテルにおける1部屋当たり宿泊客数は1.41人となり、前年同月とほぼ変わらない水準となった。

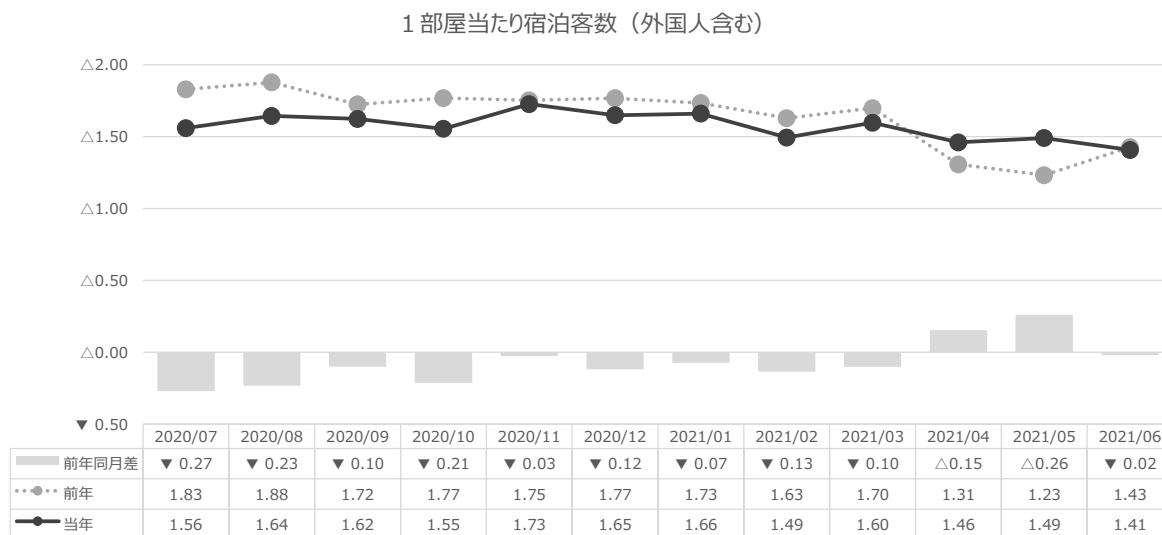

(5) 1人当たり宿泊日数

- 2021年6月の市内主要ホテルにおける1人当たり宿泊日数は1.60泊となり、前年同月からは0.15泊長くなった。昨年の1回目の緊急事態宣言は5月25日に解除されたため、6月に入ってから、感染リスクを下げるための手段としてホテルに個人で長期滞在する人が減った一方で、今年の6月は途中まで3回目の緊急事態宣言が続いていたことや、一部のホテルにおいて長期滞在者向けのプランが造成されたことなどが影響して、滞在日数がやや長期化したのではないかと考えられる。

1人当たり宿泊日数（外国人含む）

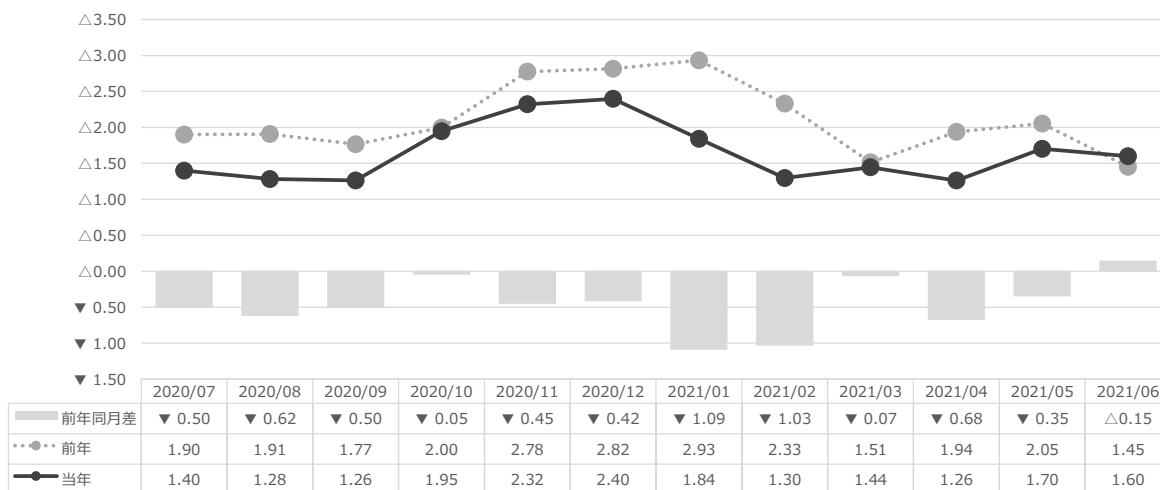

1人当たり宿泊日数（日本人客）

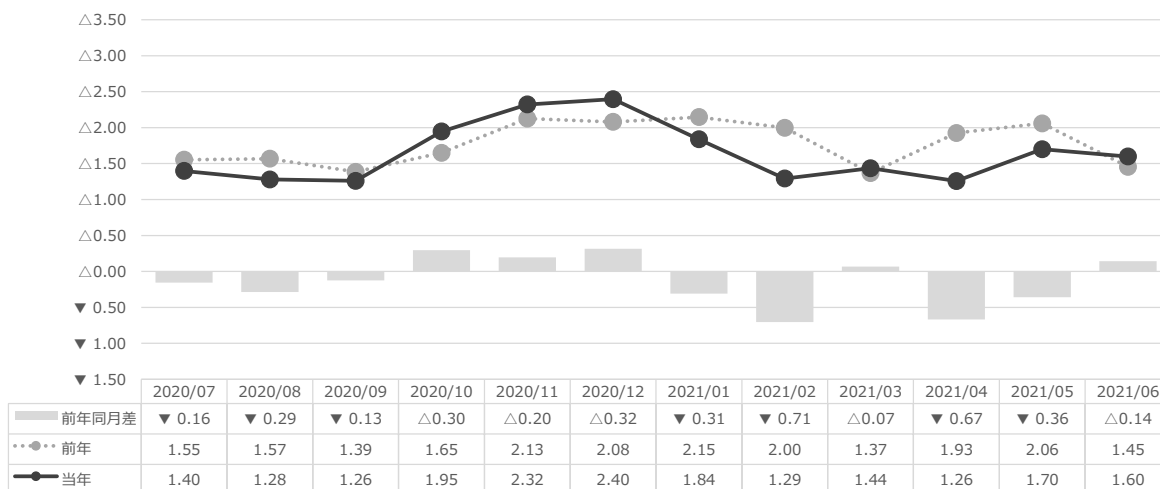

(6) 国・地域別の延べ宿泊数 構成比

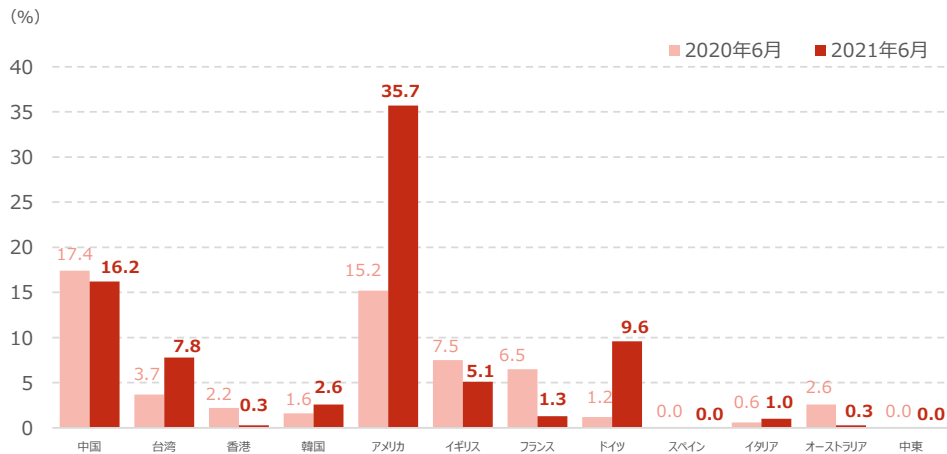

【参考】 訪日外客数・構成比（国・地域別）（実人数） 出典：日本政府観光局（JNTO）

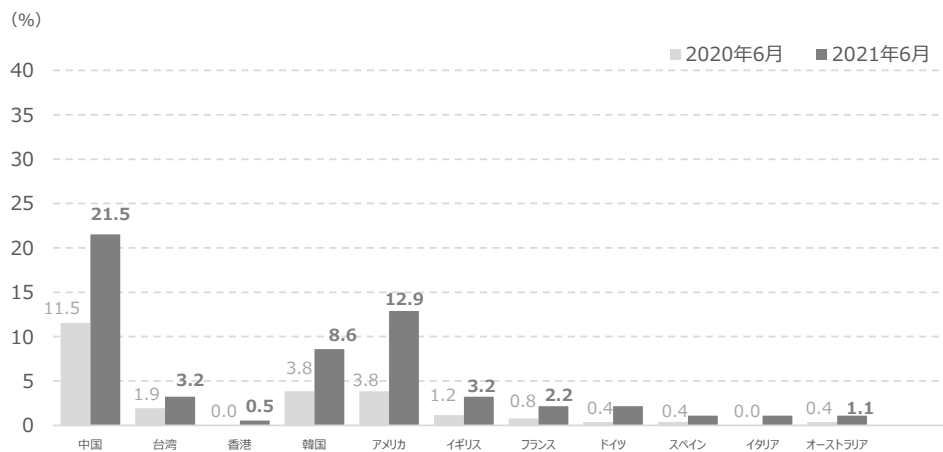

(7) 国・地域別の延べ宿泊数 前年同月比（単位 %） ※前年同月は10人未満の為、算出不能

	京都主要ホテル		訪日外客（JNTO）	
	前年伸率	前々年伸率	前年伸率	前々年伸率
中国	△ 14.80	▼ 99.90	△ 566.67	▼ 99.77
台湾	△ 157.90	▼ 99.80	△ 500.00	▼ 99.93
香港	▼ 81.80	▼ 99.98	※	▼ 99.98
韓国	△ 100.00	▼ 99.87	△ 700.00	▼ 99.87
アメリカ	△ 189.40	▼ 99.61	△ 1,100.00	▼ 99.32
イギリス	▼ 15.80	▼ 99.57	△ 900.00	▼ 98.84
フランス	▼ 75.80	▼ 99.87	△ 900.00	▼ 99.06
ドイツ	△ 900.00	▼ 98.05	△ 1,900.00	▼ 98.73
スペイン	△ 0.00	▼ 100.00	△ 900.00	▼ 98.98
イタリア	△ 100.00	▼ 99.91	※	▼ 99.12
オーストラリア	▼ 84.60	▼ 99.98	△ 900.00	▼ 99.73
中東	△ 0.00	▼ 100.00	未発表	未発表

(8) 平均客室単価および客室収益指数

8-1. 調査対象施設の一部における主要経営指標

- 平均客室単価は 9,016 円となり、前年同月の 10,614 円からは 15.1%減と大きく下落した。緊急事態宣言が解除されたことで、早期の集客を狙う一部の施設において値下げや割引キャンペーンが行われたものと考えられる。
- 客室収益指数（平均客室単価に客室稼働率を乗じた指標で、1室あたりの売上高に相当する）は 1,857 円となり、前年同月の 1,550 円からは上昇したが、前々年同月の 10,890 円と比較すると 82.9%減となり、ホテルの経営は厳しい状況が続いている。

直近 12 カ月間の月別推移

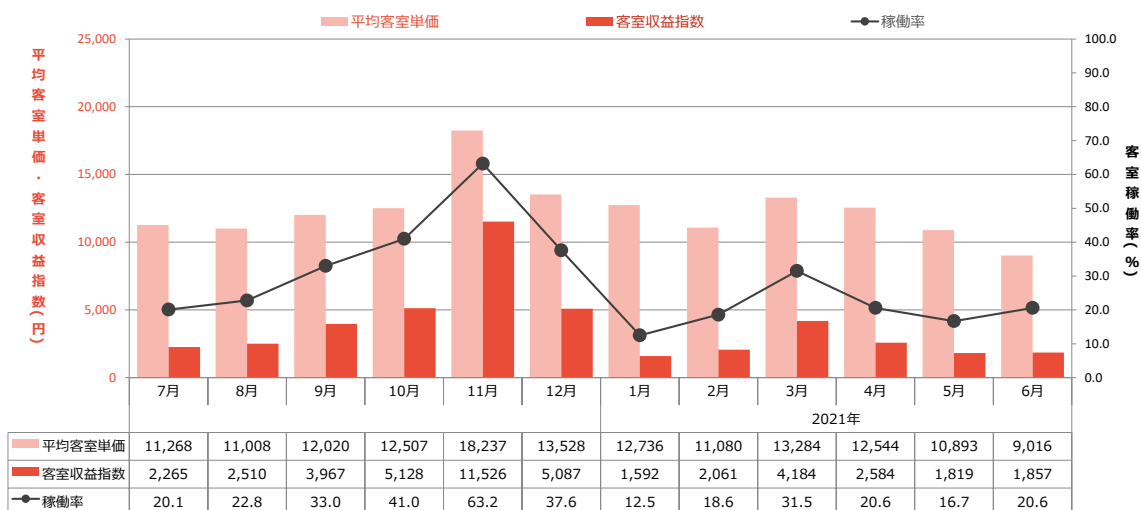

前年の月別推移

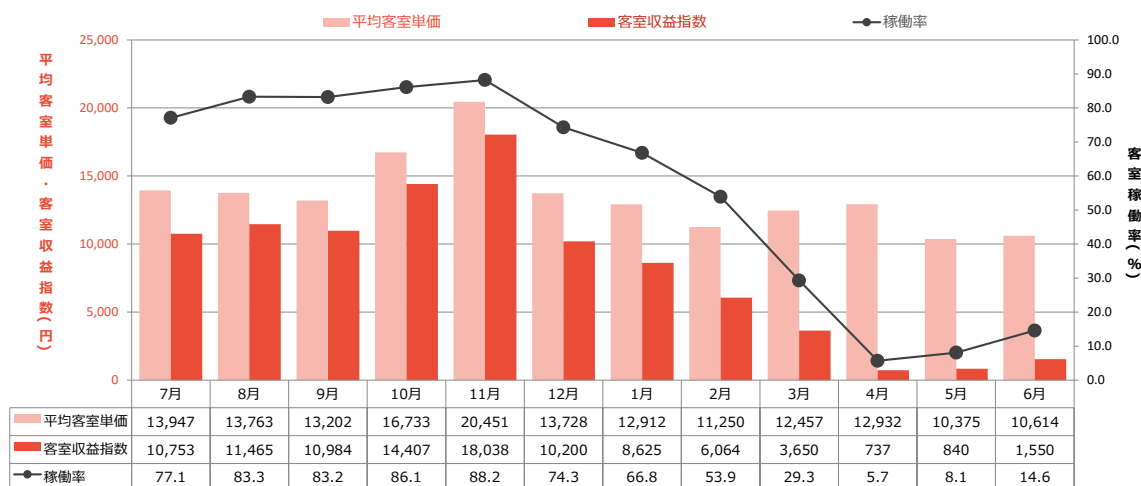

8-2. 2021年6月の主要都市別主要経営指標（出典：STR）

STRとの契約の都合上、過去のデータについては
非公開とさせていただきます。
何卒ご了承のほどよろしくお願い申し上げます。

。

旅館統計

- 市内主要旅館における稼働率は前月同月の7.6%から3.6ポイント増、前月（5月）の3.0%からは8.2ポイント増となった。緊急事態宣言が解除され、修学旅行がようやく再開され始めたことで需要が回復しつつあるが、本来5～6月に最も多くなる修学旅行の多くが延期または中止となっていると考えられることから、今後も旅館業界は厳しい状況が続くと考えられる。
- 6月は調査対象施設32軒中5軒が全日休業（予約停止）していた。本来販売可能であったと考えられる客室数（月間延べ約2.3万室）からすると、6月の販売可能客室数は4割程度にまで減少した。
- 平均客室単価の変動率(前年同月比)は0.7%減と、ほとんど変わらなかった

旅館統計

	2021年6月	2020年6月	前年同月差	前年同月比
販売可能客室数 (1カ月の延べ数)	10,068	6,978	△ 3,090	△ 44.3%
稼働客室数（月間）	1,126	532	△ 594	△ 111.7%
客室稼働率	11.2%	7.6%	△ 3.6	△ 46.7%
総延べ宿泊数	4,120	1,073	△ 3,047	△ 284.0%
総実宿泊客数	1,376	442	△ 934	△ 211.3%
一部屋当たり客数	3.66	2.02	△ 1.64	△ 81.4%
一人当たり宿泊日数	2.99	2.43	△ 0.57	△ 23.3%
日本人延べ宿泊数	4,117	1,070	△ 3,047	△ 284.8%
日本人実宿泊客数	1,373	439	△ 934	△ 212.8%
一人当たり宿泊日数 (日本人)	3.00	2.44	△ 0.56	△ 23.0%
外国人延べ宿泊数	3	3	△ 0	△ 0.0%
外国人実宿泊客数	3	3	△ 0	△ 0.0%
一人当たり宿泊日数 (外国人)	1.00	1.00	△ 0.00	△ 0.0%
外国人比率	0.1%	0.3%	▼ 0.2	▼ 74.0%
価格変動率	▼ 0.7%	-	-	-

注) 旅館の価格変動率は、食事無しの素泊まりの場合の価格をもとに算出している。

宿泊施設におけるワクチン接種者等への優待サービスの取組み

ホテル統計、旅館統計の調査対象施設に、「ワクチン接種者等を対象とした優待サービスの取組みの有無について」臨時のアンケートを実施したところ、合計 107 軒の施設から回答を得た。

優待サービスを「導入済、導入予定」と回答したホテルが占める割合は 20%、「検討中」と回答した施設までを含めると 43%にのぼった。一方、旅館では、「導入済、導入予定」と回答した施設は 3%、「検討中」を含めても 28%と、ホテルと比べると回答率は低かった。

回答選択肢	ホテル	旅館	計
導入済、導入予定	15 (20%)	1 (3%)	16 (15%)
検討中	17 (23%)	8 (25%)	25 (23%)
予定していない	43 (57%)	23 (72%)	66 (62%)
計	75 (100%)	32 (100%)	107 (100%)

導入もしくは検討されているプランやサービスの例

- ワクチン接種前後泊を対象とした宿泊プラン
(料金割引、アップグレード確約、レイトチェックアウト、ラウンジの利用等)
- ワクチン接種完了者を対象とした宿泊プラン
(料金割引、前日までキャンセル無料、ラウンジの利用、レンタサイクル無料等)
- 通常時有料サービスの無料提供 (朝食サービス、各部屋で利用するビデオオンデマンドサービス等)
- サービスの追加 (宿泊者向けのワンドリンクサービス)
- 館内施設利用券、館内レストラン割引券の提供

(1) 宿泊予約サイトにおける 12 週間先までの客室販売価格の推移

- 京都市内宿泊施設の客室販売価格（宿泊日の 4 週間前時点で検索）は、3 回目の緊急事態宣言の解除以後、15,000 円前後を推移しているが、お盆期間や 9 月のシルバーウィーク期間に向けて大きく上昇する傾向はない。

調査期間	概ね毎週火曜日に価格検索を実施 検索日の週末から、12 週先の週末までの 12 回分のデータを取得
調査対象	Booking.com で京都市内のホテル・旅館・簡易宿所等の宿泊施設を検索したときに表示される価格（類似サイトと比較して、データの収集が容易であることから Booking.com を採用）
検索条件	「1 室 2 名 食事なし、税抜価格、毎週土曜日にチェックインし翌日の日曜日にチェックアウト」の条件で表示される価格を集計。
集計条件	異常に高額な施設（外れ値）の影響を回避するため、平均値ではなく中央値を算出。 予約サイトに掲載されている価格は、最終的に購入されなかった客室の価格も含まれることになる。一方で、P15 の STR 社による平均客室単価（ADR）は、実際に購入された価格をもとに算出される。したがって、これらの値は単純に比較できるものではない。

第 3 四分位値： 価格が低い施設から順番に並べたとき、初めから数えて 75% の位置にあたる施設の価格。

中央値： 価格が低い施設から順番に並べたとき、初めから数えて 50% の位置にあたる施設の価格。

第 1 四分位値： 価格が低い施設から順番に並べたとき、初めから数えて 25% の位置にあたる施設の価格。

予約サイトにおける客室販売価格の推移

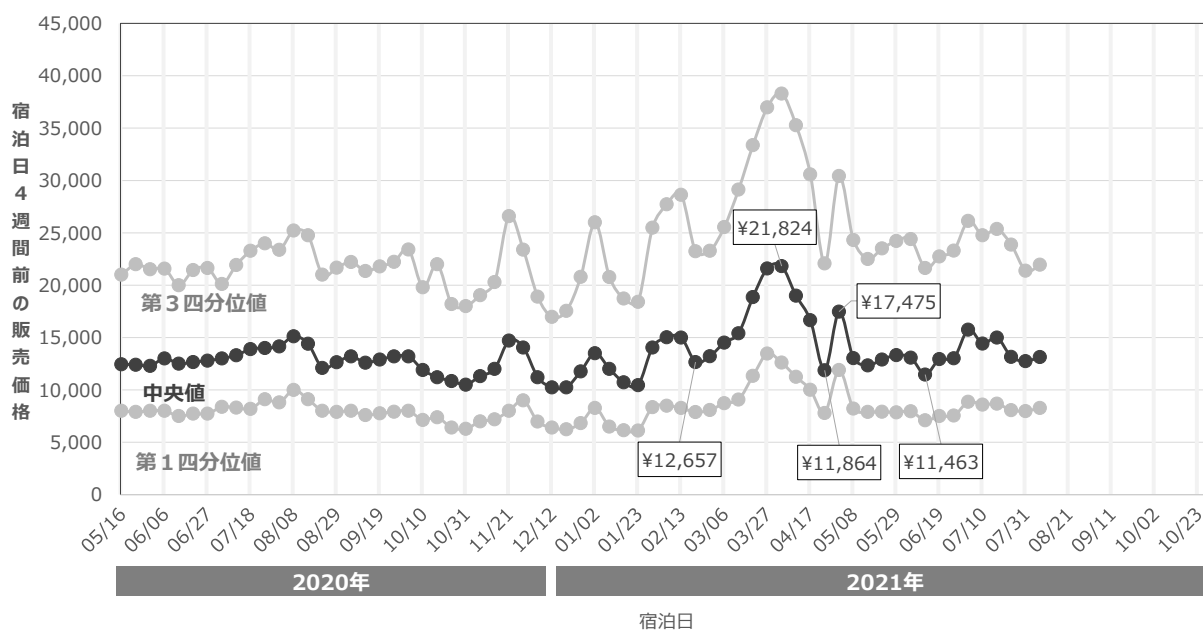

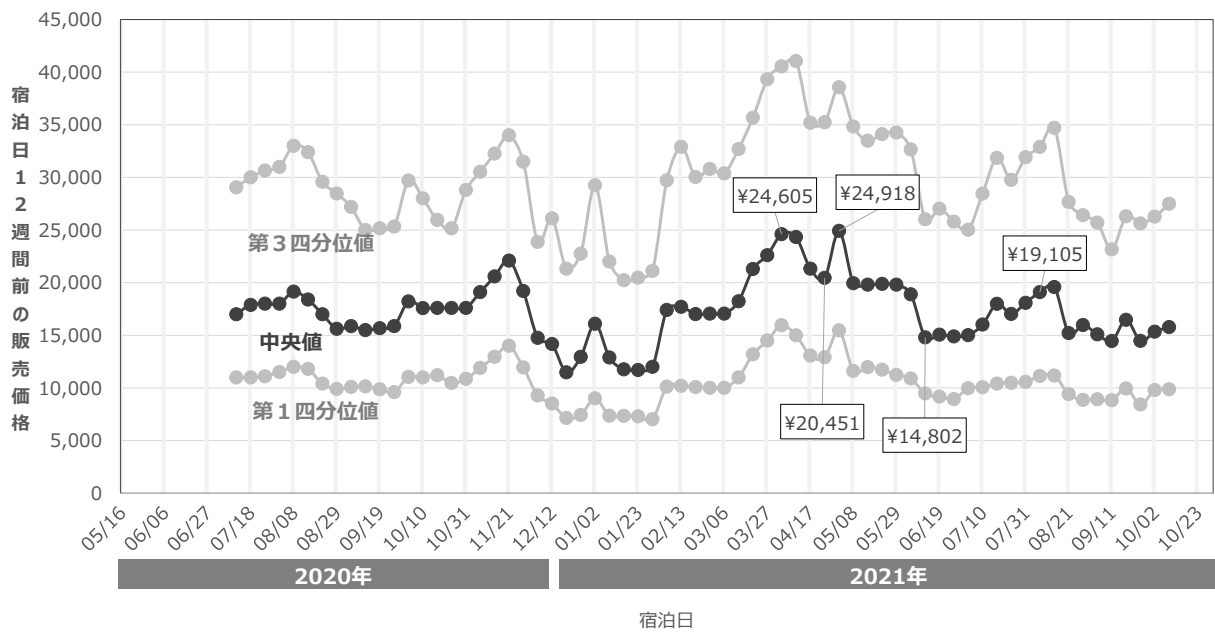
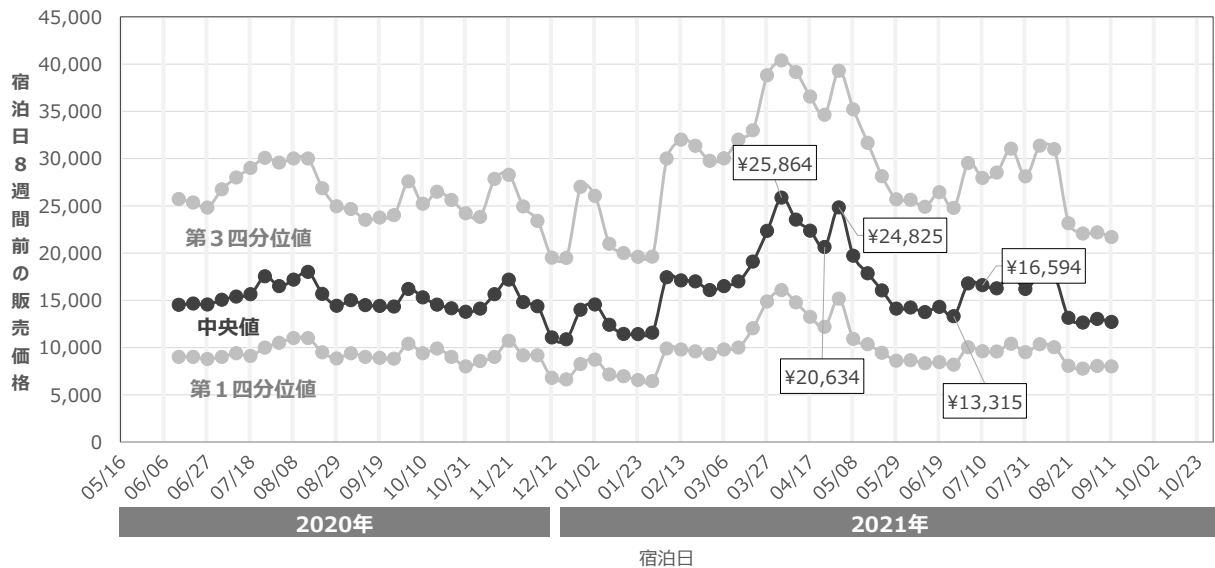

検索時に指定した宿泊日	検索したタイミング	価格の中央値	前年同時期の中央値	前年同期比
2021/07/17	宿泊日の4週間前	14,998 円	13,300 円	△ 8.4%
2021/07/24		13,151 円	13,900 円	△ 8.0%
2021/07/31		12,746 円	14,000 円	▼ 6.0%
2021/08/07		13,135 円	14,150 円	▼ 10.0%
2021/08/14	宿泊日の8週間前	17,645 円	18,000 円	▼ 2.0%
2021/08/21		13,151 円	15,680 円	▼ 16.1%
2021/08/28		12,636 円	14,415 円	▼ 12.3%
2021/09/04		13,025 円	15,000 円	▼ 13.2%
2021/09/11	宿泊日の12週間前	14,447 円	15,488 円	▼ 6.7%
2021/09/18		16,467 円	15,676 円	△ 5.0%
2021/09/25		14,464 円	15,864 円	▼ 8.8%
2021/10/02		15,343 円	18,220 円	▼ 15.8%

(2) 京都観光意向指数（通称：行こう指数）

2-1. 日本人の訪問意向

- インターネット上における京都観光への訪問意向に関するデータをもとに集計した「行こう指数」の2021年6月の値は59.0となり、前年同月の76.0からは減少したものの、前月（5月）の45.6からは上昇した。緊急事態宣言が解除されたことで旅行を検討し始める動きが回復していると考えられる
- 市内主要ホテルにおける2021年6月の実宿泊客数の指数は46.6となり、「行こう指数」を下回った。緊急事態宣言が長期間続いたことで、再び「行きたくても行けない状態」に置かれている人が増えつつあると考えられる。

京都観光訪問意向指数（行こう指数）の推移

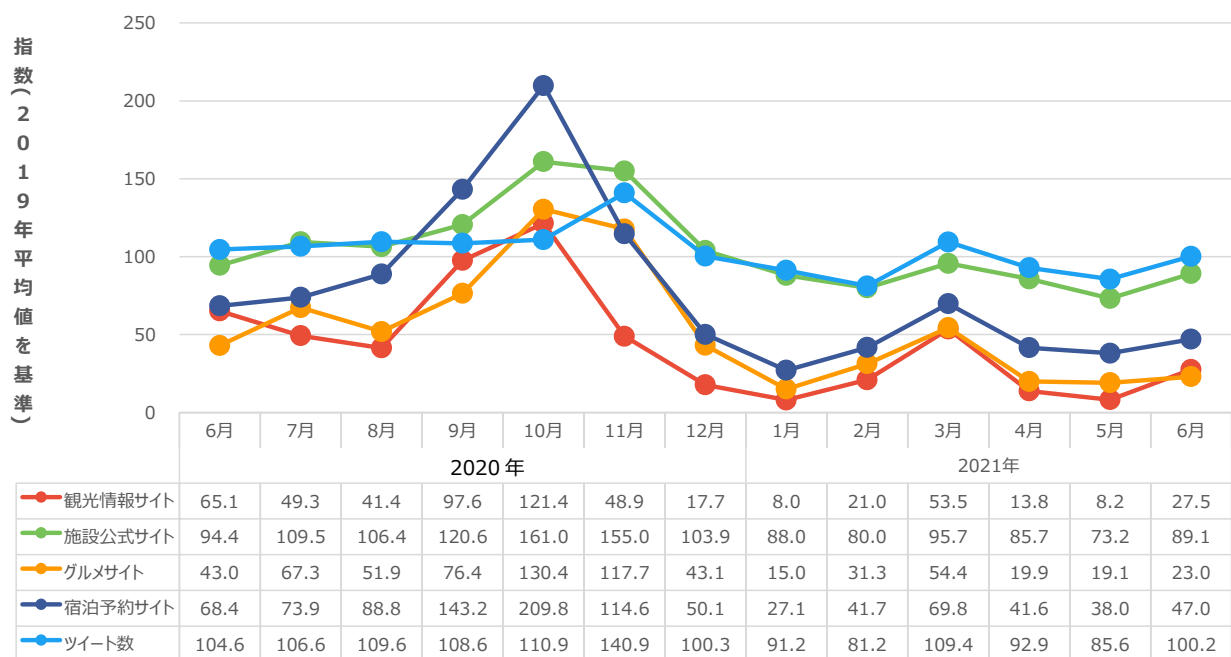
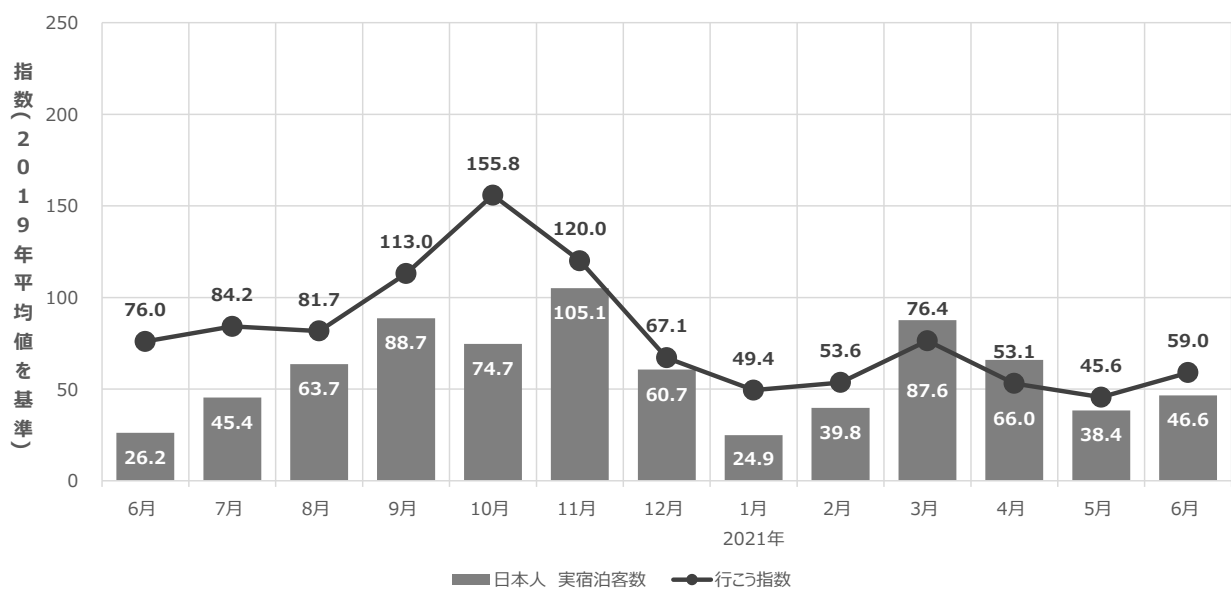

2-2. 外国人の訪日意向

- 全世界のインターネットユーザーによる訪日旅行に関する航空および宿泊需要に関する検索動向を Google 社が指数化した結果によると、2021年6月は38.2となり、前年同月の12.8からは25.4ポイント増（198.1%増）と大幅に上昇している。
- 指数の回復は年明けから始まっている。一部の国では旅行再開が進んでいることから、訪日旅行に対しても検討し始めている旅行者が増えており、海外の旅行者に対して働きかけを進めていくことが可能な状態が整いつつあると考えられる。

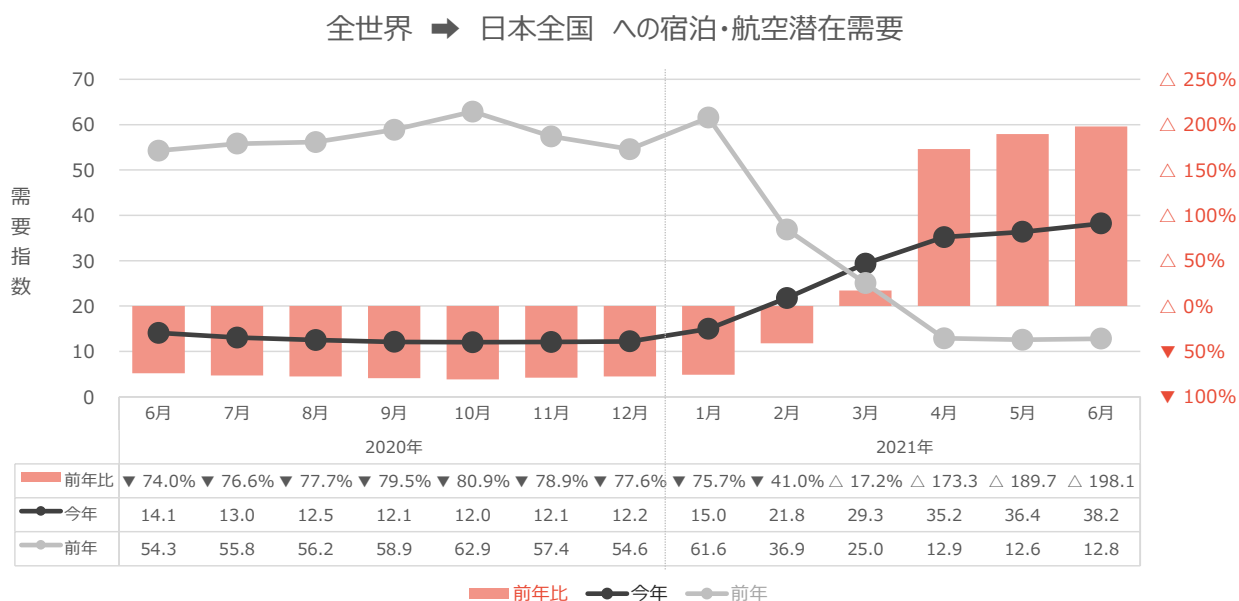

出所) Google Travel Trends をもとに京都市観光協会にて集計

(3) 京都市内の宿泊施設数・客室の推移

- 2021年6月末時点の京都市内において営業許可を受けている宿泊施設の施設数は、27件が新規開業、44件が廃業となったことで、差し引き17件減少して3,745件となった。総客室数（営業許可ベース）は推定56,460室となり、前年同月の54,372室からは3.8%の増加となった。

	施設数					客室数		
	ホテル・旅館 施設数	簡易宿所 施設数	総施設数	新規開業	廃業	ホテル・旅館 客室数	簡易宿所 客室数	総客室数
2014年度末	542	460	1,002	106		26,260	2,929	29,189
2015年度末	532	696	1,228	255	29	26,297	3,489	29,786
2016年度末	550	1,493	2,043	838	23	27,753	6,134	33,887
2017年度末	575	2,291	2,866	909	86	29,172	9,247	38,419
2018年度末	624	2,990	3,614	919	171	33,608	12,539	46,147
2019年度末	656	3,337	3,993	663	284	36,243	17,228	53,471
2020年度末	679	3,104	3,783	422	632	39,729	16,454	56,183

	施設数					客室数		
	ホテル・旅館 施設数	簡易宿所 施設数	総施設数	新規開業	廃業	ホテル・旅館 客室数	簡易宿所 客室数	総客室数
2020.4月末	654	3,356	4,010	71	54	36,310	17,365	53,675
2020.5月末	655	3,329	3,984	30	56	36,544	17,263	53,807
2020.6月末	664	3,299	3,963	53	74	37,227	17,146	54,372
2020.7月末	667	3,256	3,923	44	84	37,576	16,960	54,536
2020.8月末	670	3,237	3,907	34	50	37,927	16,898	54,825
2020.9月末	673	3,221	3,894	38	51	38,280	16,852	55,132
2020.10月末	672	3,200	3,872	29	51	38,406	16,779	55,185
2020.11月末	673	3,207	3,880	28	20	38,646	16,852	55,498
2020.12月末	675	3,188	3,863	29	46	38,944	16,789	55,734
2021.1月末	672	3,140	3,812	11	62	38,954	16,573	55,527
2021.2月末	675	3,126	3,801	18	29	39,311	16,535	55,846
2021.3月末	679	3,104	3,783	37	55	39,729	16,454	56,183
2021.4月末	684	3,100	3,784	35	34	40,022	16,433	56,454
2021.5月末	688	3,074	3,762	20	42	40,256	16,295	56,551
2021.6月末	688	3,057	3,745	27	44	40,256	16,205	56,460

出所) 京都市 保健福祉局「旅館業法に基づく許可施設数の推移」をもとに集計

注) 客室数は年度末（毎年3月末）時点しか発表されないため、それ以外の月の数値は、年度末の施設あたり客室数をもとに補完推計して算出している。

(4) ビッグデータにもとづく京都市内の人流・滞在状況

4-1. 市内来街者数の実績

- 京都市内の主要地点 39 箇所における来街者数※を、携帯電話の位置情報をもとにしたビッグデータから以下の通り集計した。2021 年 6 月の全地点合計値は、2019 年の平均値を 100 とした場合 55.6 となった。前年同月の 54.6 からはほぼ変わらない水準となった。前々年同月の 97.2 からは 41.6 ポイント減と、依然として低い水準であるといえる。
- 地点別の指数を見ると、ほぼ全ての地点で前年同月を下回っており、もともと観光客が少ない地点は指数が比較的高く（コロナ禍の影響が少なく）、観光客が多い地点は指数が低い（コロナ禍の影響が大きい）傾向が続いている。

※ 測定の対象とする地域内の居住者や、通勤等の目的で頻繁に来訪・滞在する人以外で、当該地域を訪れる人の数

京都市内39地点における日本人来街者指数の推移

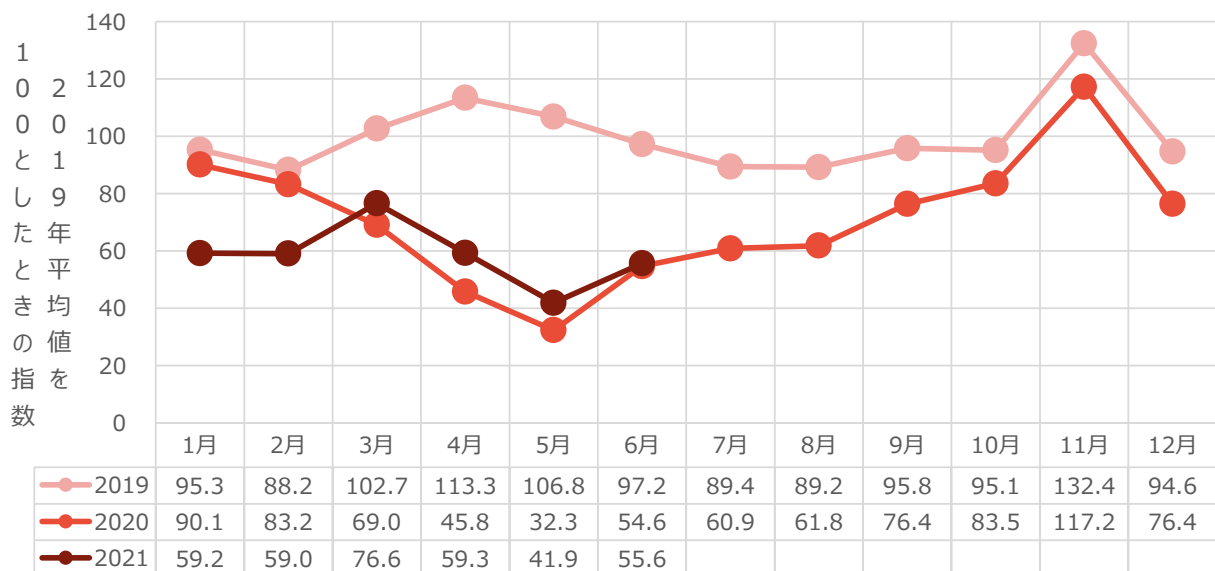

京都市内39地点における 2021年6月の日本人来街者指数（2019年の平均値を100とする）

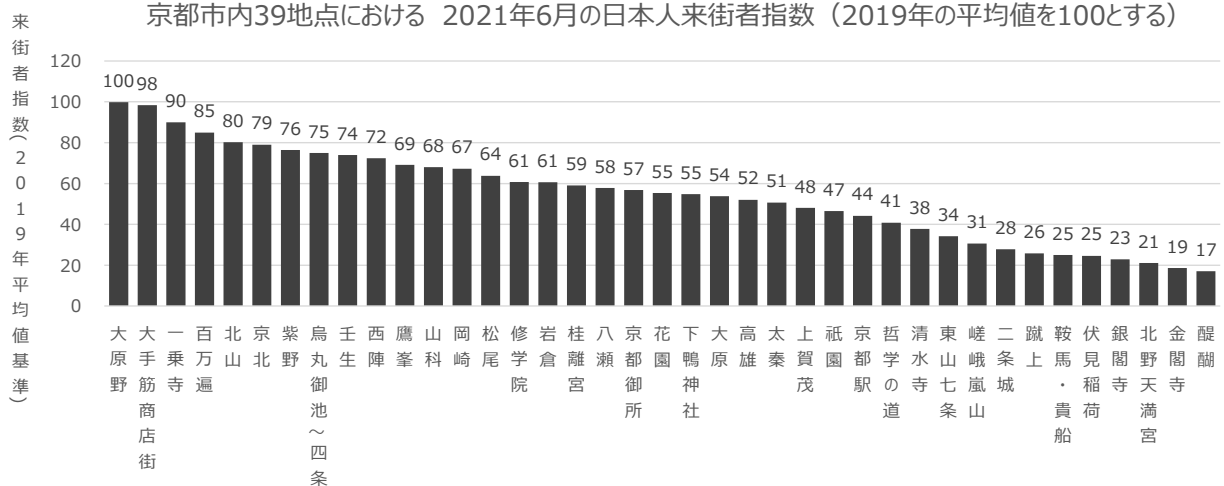

出所) KDDI 社のスマートフォン位置情報 (KDDI Location Analyzer) をもとに集計

4-2. 年代別の分布

- 京都駅周辺の来街者の年代別構成比の月次推移をみると、コロナ禍前（2019年）は60代以上が占める割合が30%を超えていたが、コロナ禍以降のなかでもとくに2021年以降は、この割合が30%を下回り続けており、高齢者による入洛が減っていることが分かる。
- 6月時点では高齢者の割合が増加する兆候は見られておらず、むしろ20代若年層による活動の増え幅のほうが大きいことから、高齢者に対するワクチン接種の影響は顕在化していない。

京都駅周辺の来街者の年代別構成比

年	月	20代	30代	40代	50代	60代	70代～
2020	4	21.0%	17.6%	18.7%	16.2%	15.2%	11.3%
2020	5	20.2%	17.3%	18.6%	16.2%	15.2%	12.5%
2020	6	19.6%	16.3%	17.7%	15.9%	15.9%	14.5%
2020	7	21.0%	16.7%	17.9%	16.2%	15.3%	12.9%
2020	8	22.7%	17.2%	18.2%	15.9%	14.0%	11.8%
2020	9	21.9%	16.5%	17.7%	15.7%	15.0%	13.2%
2020	10	19.3%	15.9%	17.0%	15.6%	15.9%	16.3%
2020	11	19.5%	15.5%	16.1%	15.4%	16.9%	16.7%
2020	12	22.3%	16.6%	17.6%	15.5%	15.1%	13.1%
2021	1	23.2%	17.8%	18.6%	16.0%	13.6%	10.7%
2021	2	21.4%	16.5%	18.5%	16.4%	14.7%	12.4%
2021	3	20.8%	15.8%	18.2%	16.4%	15.1%	13.8%
2021	4	21.0%	16.7%	18.0%	15.9%	15.4%	13.0%
2021	5	22.7%	17.7%	17.5%	15.9%	14.9%	11.3%
2021	6	20.6%	16.9%	17.9%	15.8%	16.4%	12.4%

京都駅周辺の来街者数の前年同月比

年	月	20代	30代	40代	50代	60代	70代～
2020	4	▼68.9%	▼71.1%	▼73.5%	▼75.8%	▼80.7%	▼88.3%
2020	5	▼68.9%	▼70.3%	▼72.8%	▼74.8%	▼78.3%	▼84.3%
2020	6	▼34.4%	▼38.8%	▼40.1%	▼43.4%	▼50.2%	▼62.0%
2020	7	▼20.0%	▼29.9%	▼33.3%	▼34.5%	▼41.3%	▼53.8%
2020	8	▼31.0%	▼41.5%	▼46.6%	▼44.2%	▼47.8%	▼55.3%
2020	9	▼19.9%	▼28.4%	▼25.9%	▼30.9%	▼35.8%	▼48.3%
2020	10	▼13.2%	▼18.4%	▼21.7%	▼23.3%	▼31.4%	▼36.2%
2020	11	▼6.5%	▼12.7%	▼19.4%	▼23.7%	▼27.0%	▼37.5%
2020	12	▼15.2%	▼31.0%	▼34.5%	▼34.0%	▼36.1%	▼45.9%
2021	1	▼40.7%	▼51.0%	▼53.6%	▼54.6%	▼60.3%	▼69.2%
2021	2	▼44.3%	▼47.6%	▼46.9%	▼49.1%	▼51.7%	▼55.1%
2021	3	▼9.5%	▼0.1%	△3.9%	△0.1%	△3.6%	△17.1%
2021	4	△96.8%	△86.9%	△88.7%	△92.3%	△99.1%	△126.0%
2021	5	△54.3%	△40.9%	△29.4%	△35.9%	△35.3%	△24.4%
2021	6	△41.3%	△39.6%	△35.2%	△33.0%	△38.4%	△14.9%

出所) KDDI 社のスマートフォン位置情報 (KDDI Location Analyzer) をもとに集計

(5) 京都市内4百貨店における免税売上げ

	2021年6月	2020年6月	伸率・前年同月差 (2021年/2020年)	伸率・前々年同月差 (2021年/2019年)
免税件数	117件	180件	▼ 35.0%	▼ 99.6%
免税単価	95万5,716円	18万1,626円	△ 426.2%	△ 1986.0%
免税売上額	1億1,182万円	3,269万円	△ 242.0%	▼ 92.4%
総売上額	147億4,057万円	143億8,011万円	△ 2.5%	▼ 21.6%
免税売上割合	0.8%	0.2%	△0.6ポイント	▼ 7.0ポイント

※総売上額には免税対象とならない飲食サービス売上等も含まれる(税別)

【前年比】2021年/2020年

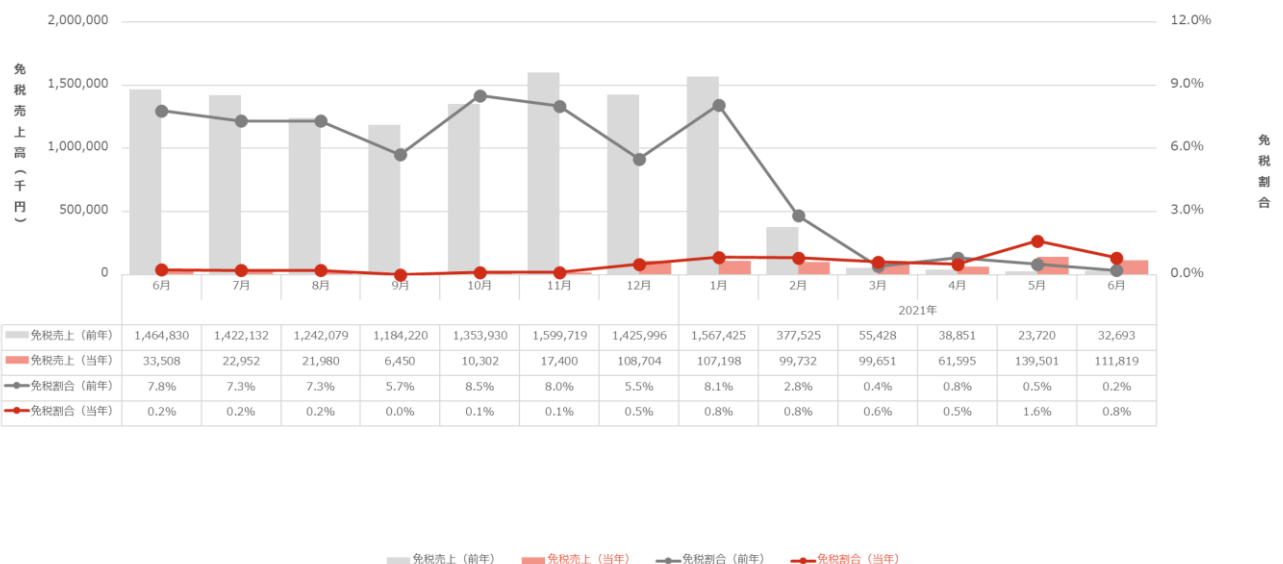

【前々年比】2021年/2019年



免税売上額に占める国・地域別割合（構成比）

順位	2021年6月				2020年6月	
	国・地域名	構成比	前年同月差 (2021年/2020年)	前々年同月差 (2021年/2019年)	国・地域名	構成比
1	中国	93.3%	△ 45.8ポイント	△ 12.8ポイント	中国	47.5%
2	ベルギー	0.05%	△ 0.05ポイント	△ 0.05ポイント	香港	16.6%
3	アメリカ	0.26%	▼ 0.04ポイント	▼ 1.94ポイント	カナダ	0.6%
4					韓国	0.4%
5					マレーシア	0.4%

注) 2年以上外国に滞在する日本人が一時帰国し、入国後6ヵ月未満である場合も免税対象となる。
これに該当する免税売上は国・地域別構成比の計算に含めているが、ランキングからは除外している。

(6) 京都府内の新型コロナウイルス感染症 重症者病床使用率

- 緊急事態宣言と 65 歳以上のワクチン接種により重症者病床使用率、高度重症病床使用率は激減しているものの、感染者数の急拡大を防ぐ為、8月1日まで「夏のリバウンド防止徹底期間」として府県をまたぐ往来は控えるよう呼びかけられている。7月27日時点の京都市内でのワクチン接種状況については、ワクチン2回目の接種率は23.3%、このうち高齢者の接種率71.9%となっており、全国平均を上回っている。

京都府内の新型コロナウイルス感染症 重症者病床使用率

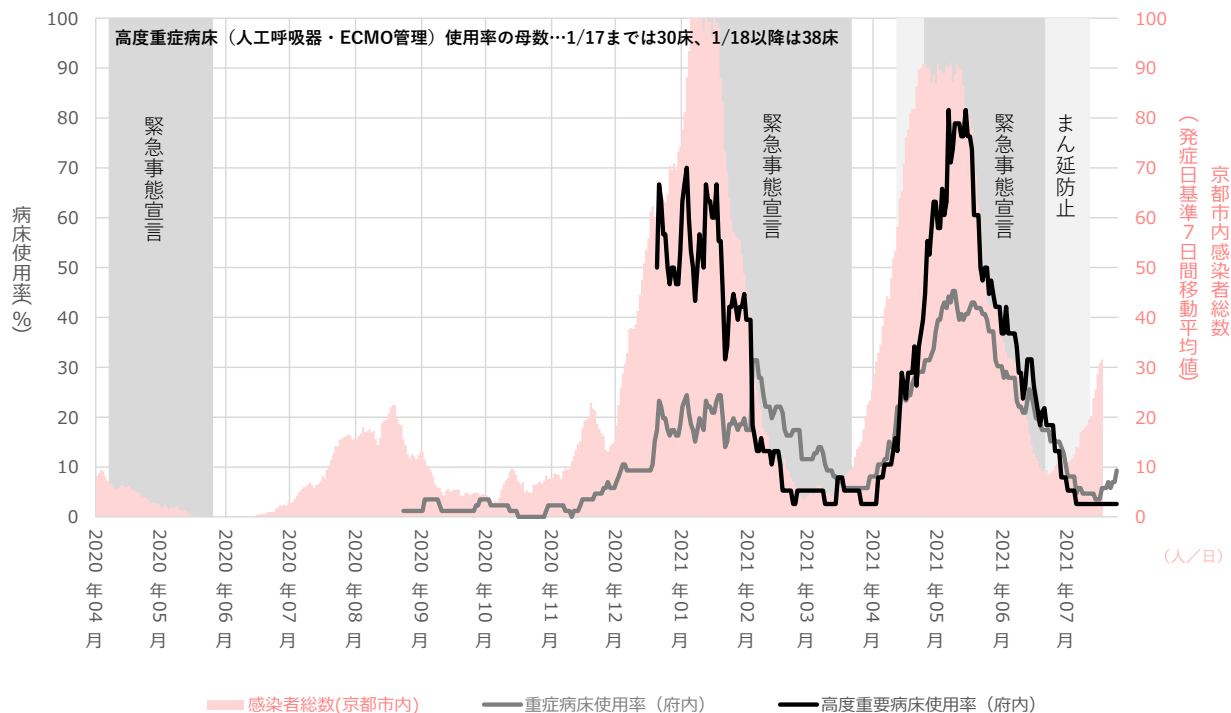

出典) 京都市情報館 新型コロナウイルス感染症 (京都市内における感染状況)

京都市内の新型コロナウイルス感染症ワクチン接種状況

	京都市	全国
2回目接種率(全体)	23.3%	21.8%
2回目接種率(うち、65歳以上)	71.9%	70.0%

出典) 京都市情報館 新型コロナウイルスワクチン接種について

(京都市 [令和3年7月27日], 全国 [令和3年7月27日] VRS 情報)

(7) 各国の航空会社の定期便総座席数の推移

- 7月2週目時点での日本国内航空会社の定期便における総座席数は前年同月比 23.9%減、コロナ禍前の前々年同月比では 55.6%減と、引き続き厳しい状況が続いている。
- コロナ禍前比で見ると世界各国の座席数は回復傾向であり、特にワクチン接種が進む中国や欧米諸国では回復が顕著である。オーストラリアでは感染者数の増加に伴い、一部地域で渡航制限を行っているため、座席数の減少幅が大きくなっている。

主要国の航空会社における定期便総座席数の前年同月比の推移 (単位 %)

	世界	日本	韓国	中国	シンガポール	インド	UAE	豪州	アメリカ	イギリス	フランス	ドイツ	スペイン	
2020年	1月	△3.0	△3.7	△6.5	△7.2	△4.2	△3.4	▼0.6	▼0.7	△2.8	▼2.3	△1.0	▼5.3	▼2.7
	2月	▼5.0	△0.6	▼3.8	▼50.0	▼7.7	△9.5	△1.5	△0.4	△5.9	△0.9	△4.6	▼2.6	△2.3
	3月	▼18.9	▼18.6	▼49.4	▼41.5	▼43.8	△0.7	▼26.1	▼10.6	▼1.2	▼22.6	▼19.1	▼33.6	▼26.6
	4月	▼67.2	▼46.0	▼60.0	▼45.9	▼93.3	▼65.6	▼87.9	▼87.5	▼55.0	▼89.9	▼91.2	▼92.5	▼93.0
	5月	▼70.1	▼49.6	▼51.6	▼31.2	▼96.3	▼53.8	▼85.2	▼90.7	▼75.9	▼85.9	▼91.9	▼90.0	▼87.0
	6月	▼66.6	▼49.0	▼52.9	▼22.0	▼95.0	▼69.1	▼85.8	▼87.3	▼68.7	▼89.5	▼88.4	▼87.7	▼91.0
	7月	▼55.1	▼43.0	▼51.2	▼17.0	▼93.7	▼57.1	▼75.1	▼82.4	▼52.0	▼77.6	▼64.0	▼72.1	▼64.5
	8月	▼49.4	▼39.4	▼43.7	▼9.4	▼92.6	▼62.3	▼69.4	▼82.2	▼48.0	▼62.3	▼49.8	▼64.0	▼46.2
	9月	▼50.1	▼46.7	▼51.1	▼4.4	▼92.8	▼54.7	▼68.8	▼80.9	▼51.5	▼65.1	▼56.0	▼67.0	▼61.1
	10月	▼48.4	▼46.4	▼44.5	▼1.1	▼92.2	▼47.6	▼67.3	▼79.1	▼48.6	▼67.6	▼61.4	▼70.1	▼67.5
	11月	▼48.0	▼44.5	▼44.9	▼3.6	▼90.9	▼44.1	▼66.2	▼74.4	▼42.7	▼81.0	▼75.0	▼79.5	▼72.5
	12月	▼45.9	▼42.7	▼52.1	▼4.2	▼88.0	▼36.9	▼63.1	▼54.3	▼43.2	▼75.6	▼66.7	▼80.2	▼67.2
2021年	1月	▼48.3	▼48.2	▼55.4	▼14.4	▼87.2	▼32.1	▼61.3	▼60.7	▼43.9	▼81.6	▼64.6	▼82.0	▼69.6
	2月	▼48.9	▼53.6	▼45.1	△46.1	▼85.6	▼32.6	▼60.8	▼59.1	▼45.0	▼89.6	▼71.5	▼86.9	▼79.5
	3月	▼31.9	▼48.3	△11.2	△80.6	▼74.2	▼21.4	▼45.1	▼40.4	▼33.6	▼87.5	▼68.5	▼77.3	▼70.2
	4月	△2.8	△14.4	▼0.2	▼0.5	△2.6	▼4.4	△2.6	△18.9	△1.6	△13.6	△8.1	△32.1	△31.1
	5月	△92.0	▼14.5	△13.8	△57.9	△353.1	△19.2	△229.2	△619.7	△201.9	△4.1	△262.9	△108.6	△144.2
	6月	△77.3	▼25.1	△16.8	△23.3	△216.5	△59.4	△171.3	△373.1	△153.9	△81.7	△211.6	△114.8	△412.3
	7月	△46.1	▼23.9	△12.4	△21.9	△216.1	△56.3	△74.8	△200.8	△68.2	△6.2	△65.9	△59.3	△65.8

主要国の航空会社における定期便総座席数の前々年同月比の推移 (単位 %)

	世界	日本	韓国	中国	シンガポール	インド	UAE	豪州	アメリカ	イギリス	フランス	ドイツ	スペイン	
2021年	3月	▼44.8	▼57.9	▼43.8	△5.7	▼85.5	▼20.8	▼59.4	▼46.8	▼34.4	▼90.3	▼74.5	▼84.9	▼78.1
	4月	▼43.0	▼51.0	▼43.3	△5.5	▼84.5	▼19.3	▼53.1	▼36.5	▼31.2	▼89.8	▼76.0	▼81.0	▼75.5
	5月	▼42.7	▼56.9	▼44.9	△8.7	▼83.1	▼44.9	▼51.4	▼32.8	▼27.2	▼85.3	▼70.4	▼79.2	▼68.2
	6月	▼38.7	▼59.9	▼45.8	△0.5	▼83.1	▼48.2	▼57.6	▼37.7	▼19.2	▼75.8	▼57.4	▼70.0	▼52.1
	7月	▼32.9	▼55.6	▼46.4	△7.0	▼81.6	▼40.1	▼53.4	▼56.7	▼17.0	▼69.9	▼38.3	▼53.7	▼33.4

出典) OAG Global Scheduled Flights Change year-over-year

※発表元のデータ形式の変更にもない、6月以降は週単位での発表となったため、6月と7月はそれぞれ2週目を対象に前年同週比を集計した。

(8) 為替レートの推移

月平均Telegraphic Transfer Buying (「外貨」を「円」に交換するときのレート)

数値が小さくなるほど円高となり、外国人が訪日旅行をする際不利となる

時点	米ドル	ユーロ	英ポンド	豪ドル	香港ドル	台湾ドル	中国 人民元	タイ バーツ	韓国 ウォン	
2019	1月	108.0	123.0	136.8	76.0	13.5	0.281	15.8	3.35	9.5
	2月	109.4	123.8	139.6	76.9	13.6	0.277	16.1	3.45	9.7
	3月	110.2	124.2	142.6	76.7	13.7	0.275	16.3	3.43	9.6
	4月	110.7	124.1	141.7	77.6	13.8	0.274	16.3	3.43	9.6
	5月	108.9	121.4	136.8	74.2	13.6	0.282	15.6	3.38	9.1
	6月	107.1	120.5	133.0	73.1	13.4	0.288	15.4	3.39	9.0
	7月	107.3	120.0	131.2	73.6	13.4	0.293	15.4	3.44	9.0
	8月	105.3	116.8	125.3	70.0	13.1	0.288	14.7	3.38	8.6
	9月	106.5	116.7	128.5	71.1	13.3	0.288	14.8	3.43	8.8
	10月	107.2	117.9	132.4	71.4	13.4	0.282	14.9	3.48	8.9
	11月	107.9	118.8	136.3	72.3	13.5	0.278	15.2	3.52	9.1
	12月	108.2	119.8	139.0	73.1	13.6	0.272	15.3	3.54	9.1
2020	1月	108.4	119.9	138.9	72.9	13.6	0.272	15.5	3.51	9.2
	2月	109.0	118.5	138.7	71.4	13.7	0.272	15.4	3.44	9.0
	3月	106.4	117.5	129.2	65.0	13.4	0.278	15.0	3.28	8.6
	4月	107.0	115.9	130.0	65.8	13.5	0.276	15.0	3.23	8.6
	5月	106.4	115.5	127.8	68.1	13.4	0.277	14.8	3.27	8.6
	6月	106.6	119.6	130.8	72.1	13.5	0.274	14.9	3.37	8.7
	7月	105.8	120.7	131.1	73.0	13.4	0.273	14.9	3.33	8.7
	8月	105.1	123.9	135.3	74.3	13.3	0.275	15.0	3.32	8.8
	9月	104.8	123.2	133.3	74.5	13.2	0.274	15.2	3.29	8.8
	10月	104.3	122.4	132.6	73.0	13.2	0.270	15.4	3.29	9.0
	11月	103.4	122.0	133.9	73.9	13.0	0.271	15.5	3.35	9.2
	12月	102.8	124.7	135.4	76.0	13.0	0.269	15.6	3.37	9.3
2021	1月	102.7	124.7	137.5	78.1	12.9	0.268	15.7	3.38	9.3
	2月	104.4	125.9	141.9	79.6	13.2	0.263	16.1	3.44	9.3
	3月	107.6	127.9	146.6	81.8	13.6	0.257	16.4	3.45	9.4
	4月	108.1	128.9	147.0	82.0	13.6	0.257	16.4	3.41	9.6
	5月	108.2	131.2	150.0	82.8	13.6	0.250	16.7	3.41	9.5
	6月	109.1	131.3	150.6	82.2	13.8	0.250	16.9	3.43	9.6

※韓国ウォンは 100 ウォンあたりのレート

出所) 三菱UFJ リサーチ & コンサルティング 外国為替相場

宿泊状況調査結果詳細 (2021年6月)

(公社)京都市観光協会
(公財)京都文化交流コンベンションビューロー

国・地域		2021年(6月)														
		実人数					延べ人数					延べ部屋数				
		2021	2020	伸率	2021 構成比	2020 構成比	2021	2020	伸率	2021 構成比	2020 構成比	2021	2020	伸率	2021 構成比	2020 構成比
北米	アメリカ	87	128	-32.5%	32.7%	31.0%	223	77	189.4%	35.7%	15.2%	141	47	200.0%	35.4%	14.1%
	カナダ	2	6	-66.7%	0.8%	1.4%	2	29	-93.1%	0.3%	5.7%	2	28	-92.9%	0.5%	8.4%
	北米小計	89	134	-34.1%	33.5%	32.4%	225	106	112.1%	36.0%	20.9%	143	75	90.7%	35.9%	22.5%
中南米	メキシコ	0	0	0.0%	0.0%	0.0%	0	0	0.0%	0.0%	0.0%	0	0	0.0%	0.0%	0.0%
	ブラジル	0	0	0.0%	0.0%	0.0%	2	0	100.0%	0.3%	0.0%	1	0	100.0%	0.3%	0.0%
	その他	7	7	0.0%	2.6%	1.7%	31	4	675.0%	5.0%	0.8%	16	3	433.3%	4.0%	0.9%
	南米小計	7	7	0.0%	2.6%	1.7%	33	4	725.0%	5.3%	0.8%	17	3	466.7%	4.3%	0.9%
ヨーロッパ	イギリス	0	12	-100.0%	0.0%	2.8%	32	38	-15.8%	5.1%	7.5%	17	22	-22.7%	4.3%	6.6%
	フランス	4	24	-83.0%	1.5%	5.7%	8	33	-75.8%	1.3%	6.5%	8	13	-38.5%	2.0%	3.9%
	ドイツ	8	3	150.0%	2.8%	0.7%	60	6	900.0%	9.6%	1.2%	34	10	240.0%	8.5%	3.0%
	イタリア	6	3	100.0%	2.3%	0.7%	6	3	100.0%	1.0%	0.6%	3	1	200.0%	0.8%	0.3%
	オランダ	0	0	0.0%	0.0%	0.0%	0	0	0.0%	0.0%	0.0%	0	0	0.0%	0.0%	0.0%
	スペイン	0	0	0.0%	0.0%	0.0%	0	0	0.0%	0.0%	0.0%	0	0	0.0%	0.0%	0.0%
	スイス	0	4	-100.0%	0.0%	1.0%	0	4	-100.0%	0.0%	0.8%	0	2	-100.0%	0.0%	0.6%
	スウェーデン	1	0	100.0%	0.4%	0.0%	1	2	-50.0%	0.2%	0.4%	1	1	0.0%	0.3%	0.3%
	フィンランド	0	0	0.0%	0.0%	0.0%	0	1	-100.0%	0.0%	0.2%	0	1	-100.0%	0.0%	0.3%
	ロシア	2	11	-81.8%	0.8%	2.7%	4	12	-66.7%	0.6%	2.4%	4	8	-50.0%	1.0%	2.4%
	その他	5	15	-66.7%	1.9%	3.6%	5	15	-66.7%	0.8%	3.0%	3	8	-62.5%	0.8%	2.4%
ヨーロッパ小計	26	71	-64.1%	9.6%	17.2%	116	114	1.8%	18.6%	22.5%	70	66	6.1%	17.6%	19.8%	
東アジア	中国	54	49	8.8%	20.3%	11.9%	101	88	14.8%	16.2%	17.4%	74	72	2.8%	18.6%	21.6%
	台湾	33	17	91.0%	12.5%	4.2%	49	19	157.9%	7.8%	3.7%	36	15	140.0%	9.0%	4.5%
	香港	2	11	-81.8%	0.8%	2.7%	2	11	-81.8%	0.3%	2.2%	1	6	-83.3%	0.3%	1.8%
	韓国	5	3	64.1%	1.9%	0.7%	16	8	100.0%	2.6%	1.6%	6	5	20.0%	1.5%	1.5%
	東アジア小計	94	81	16.1%	35.4%	19.5%	168	126	33.3%	26.9%	24.9%	117	98	19.4%	29.4%	29.3%
東南アジア	フィリピン	0	1	-100.0%	0.0%	0.2%	0	2	-100.0%	0.0%	0.4%	0	1	-100.0%	0.0%	0.3%
	ベトナム	5	0	100.0%	1.9%	0.0%	5	0	100.0%	0.8%	0.0%	3	0	100.0%	0.8%	0.0%
	タイ	3	16	-81.2%	1.1%	3.9%	1	8	-87.5%	0.2%	1.6%	1	5	-80.0%	0.3%	1.5%
	インドネシア	0	5	-100.0%	0.0%	1.2%	0	5	-100.0%	0.0%	1.0%	0	3	-100.0%	0.0%	0.9%
	マレーシア	1	0	100.0%	0.4%	0.0%	2	0	100.0%	0.3%	0.0%	2	0	100.0%	0.5%	0.0%
	シンガポール	0	7	-100.0%	0.0%	1.7%	13	10	30.0%	2.1%	2.0%	8	5	60.0%	2.0%	1.5%
	インド	4	0	100.0%	1.5%	0.0%	10	2	400.0%	1.6%	0.4%	4	2	100.0%	1.0%	0.6%
	その他	30	60	-50.2%	11.3%	14.5%	38	72	-47.2%	6.1%	14.2%	24	41	-41.5%	6.0%	12.3%
	東南アジア小計	43	89	-51.8%	16.2%	21.5%	69	99	-30.3%	11.0%	19.5%	42	57	-26.3%	10.6%	17.1%
中東	イスラエル	0	0	0.0%	0.0%	0.0%	0	0	0.0%	0.0%	0.0%	0	0	0.0%	0.0%	0.0%
	カタール	0	0	0.0%	0.0%	0.0%	0	0	0.0%	0.0%	0.0%	0	0	0.0%	0.0%	0.0%
	UAE	0	0	0.0%	0.0%	0.0%	0	0	0.0%	0.0%	0.0%	0	0	0.0%	0.0%	0.0%
	サウジアラビア	0	0	0.0%	0.0%	0.0%	0	0	0.0%	0.0%	0.0%	0	0	0.0%	0.0%	0.0%
	トルコ	0	0	0.0%	0.0%	0.0%	0	0	0.0%	0.0%	0.0%	0	0	0.0%	0.0%	0.0%
	その他	0	0	0.0%	0.0%	0.0%	0	0	0.0%	0.0%	0.0%	0	0	0.0%	0.0%	0.0%
	中東小計	0	0	0.0%	0.0%	0.0%	0	0	0.0%	0.0%	0.0%	0	0	0.0%	0.0%	0.0%
オセアニア	オーストラリア	0	0	0.0%	0.0%	0.0%	2	13	-84.6%	0.3%	2.6%	1	7	-85.7%	0.3%	2.1%
	ニュージーランド	0	0	0.0%	0.0%	0.0%	0	8	-100.0%	0.0%	1.6%	0	2	-100.0%	0.0%	0.6%
	その他	0	0	0.0%	0.0%	0.0%	2	0	100.0%	0.3%	0.0%	1	0	100.0%	0.3%	0.0%
	オセアニア小計	0	0	0.0%	0.0%	0.0%	4	21	-81.0%	0.6%	4.1%	2	9	-77.8%	0.5%	2.7%
アフリカ	0	1	-100.0%	0.0%	0.2%	0	1	-100.0%	0.0%	0.2%	0	1	-100.0%	0.0%	0.3%	
海外その他	7	31	-77.5%	2.6%	7.5%	10	36	-72.2%	1.6%	7.1%	7	25	-72.0%	1.8%	7.5%	
外国人合計	265	414	-36.1%			625	507	23.2%			398	334	19.2%			
日本人合計	84,858	48,039	76.6%			135,576	69,872	94.0%			96,431	49,017	96.7%			
合計	85,123	48,454	75.7%			136,201	70,379	93.5%			96,829	49,351	96.2%			

	2021	2020	伸率・前年同月差
販売可能客室数	469,213室	337,527室	39.0%
稼働客室数	96,829室	49,351室	96.2%
稼働率	20.6%	14.6%	6.0ポイント増
外国人比率 (延べ人数ベース)	0.5%	0.7%	0.2ポイント減
外国人比率 (延べ部屋数ベース)	0.4%	0.7%	0.3ポイント減

(注)実人数もしくは延べ人数の集計がない施設の数値については、回答のあった施設の平均値(国・地域別)をもとに算出。

(1)調査時期:2021年6月1日~2021年6月30日

(2)対象施設数:98ホテル(17,613室)

宿泊状況調査結果詳細 (2021年1月～6月累計)

(公社)京都市観光協会
(公財)京都文化交流コンベンションビューロー

国・地域		2021年(1月～6月)														
		実人数					延べ人数					延べ部屋数				
		2021	2020	伸率	2021 構成比	2020 構成比	2021	2020	伸率	2021 構成比	2020 構成比	2021	2020	伸率	2021 構成比	2020 構成比
北米	アメリカ	661	8,931	-92.6%	38.3%	11.6%	1,867	32,617	-94.3%	108.2%	42.5%	1,245	19,889	-93.7%	72.2%	25.9%
	カナダ	27	1,062	-97.5%	1.6%	1.4%	46	5,292	-99.1%	2.7%	6.9%	43	2,985	-98.6%	2.5%	3.9%
	北米小計	688	9,993	-93.1%	39.9%	13.0%	1,913	37,909	-95.0%	110.9%	49.4%	1,288	22,874	-94.4%	74.7%	29.8%
中南米	メキシコ	1	472	-99.8%	0.1%	0.6%	2	2,447	-99.9%	0.1%	3.2%	2	1,333	-99.8%	0.1%	1.7%
	ブラジル	2	368	-99.5%	0.1%	0.5%	8	2,071	-99.6%	0.5%	2.7%	4	1,102	-99.6%	0.2%	1.4%
	その他	22	365	-94.0%	1.3%	0.5%	54	1,716	-96.9%	3.1%	2.2%	38	916	-95.9%	2.2%	1.2%
	南米小計	25	1,205	-97.9%	1.4%	1.6%	64	6,234	-99.0%	3.7%	8.1%	44	3,351	-98.7%	2.6%	4.4%
ヨーロッパ	イギリス	22	1,767	-98.8%	1.3%	2.3%	85	10,830	-99.2%	4.9%	14.1%	57	6,230	-99.1%	3.3%	8.1%
	フランス	52	1,266	-95.9%	3.0%	1.7%	116	7,573	-98.5%	6.7%	9.9%	96	4,231	-97.7%	5.6%	5.5%
	ドイツ	43	767	-94.5%	2.5%	1.0%	238	5,287	-95.5%	13.8%	6.9%	141	3,227	-95.6%	8.2%	4.2%
	イタリア	34	632	-94.6%	2.0%	0.8%	48	4,357	-98.9%	2.8%	5.7%	43	2,376	-98.2%	2.5%	3.1%
	オランダ	6	180	-96.7%	0.3%	0.2%	30	1,677	-98.2%	1.7%	2.2%	28	940	-97.0%	1.6%	1.2%
	スペイン	2	870	-99.8%	0.1%	1.1%	13	4,226	-99.7%	0.8%	5.5%	7	2,287	-99.7%	0.4%	3.0%
	スイス	3	313	-99.0%	0.2%	0.4%	35	1,893	-98.2%	2.0%	2.5%	29	1,076	-97.3%	1.7%	1.4%
	スウェーデン	2	265	-99.2%	0.1%	0.3%	3	1,210	-99.8%	0.2%	1.6%	3	693	-99.6%	0.2%	0.9%
	フィンランド	1	172	-99.4%	0.1%	0.2%	2	1,187	-99.8%	0.1%	1.5%	2	697	-99.7%	0.1%	0.9%
	ロシア	13	329	-96.0%	0.8%	0.4%	36	1,745	-97.9%	2.1%	2.3%	30	1,035	-97.1%	1.7%	1.3%
	その他	96	1,409	-93.2%	5.6%	1.8%	704	6,985	-89.9%	40.8%	9.1%	675	4,006	-83.2%	39.1%	5.2%
ヨーロッパ小計	274	7,969	-96.6%	15.9%	10.4%	1,310	46,970	-97.2%	76.0%	61.3%	1,111	26,798	-95.9%	64.4%	34.9%	
東アジア	中国	190	25,425	-99.3%	11.0%	33.2%	486	124,131	-99.6%	28.2%	161.9%	370	62,942	-99.4%	21.5%	82.1%
	台湾	56	12,512	-99.6%	3.2%	16.3%	97	40,220	-99.8%	5.6%	52.5%	68	20,242	-99.7%	3.9%	26.4%
	香港	13	3,427	-99.6%	0.8%	4.5%	9	12,408	-99.9%	0.5%	16.2%	10	6,587	-99.8%	0.6%	8.6%
	韓国	39	2,685	-98.6%	2.3%	3.5%	131	9,926	-98.7%	7.6%	12.9%	97	5,728	-98.3%	5.6%	7.5%
	東アジア小計	298	44,050	-99.3%	17.3%	57.4%	723	186,685	-99.6%	41.9%	243.5%	545	95,499	-99.4%	31.6%	124.5%
東南アジア	フィリピン	5	530	-99.1%	0.3%	0.7%	34	1,958	-98.3%	2.0%	2.6%	18	988	-98.2%	1.0%	1.3%
	ベトナム	25	136	-81.6%	1.4%	0.2%	43	562	-92.3%	2.5%	0.7%	30	280	-89.3%	1.7%	0.4%
	タイ	17	1,285	-98.7%	1.0%	1.7%	69	4,437	-98.4%	4.0%	5.8%	51	2,432	-97.9%	3.0%	3.2%
	インドネシア	6	1,248	-99.5%	0.3%	1.6%	34	4,841	-99.3%	2.0%	6.3%	28	2,457	-98.9%	1.6%	3.2%
	マレーシア	18	988	-98.2%	1.0%	1.3%	37	3,720	-99.0%	2.1%	4.9%	24	1,947	-98.8%	1.4%	2.5%
	シンガポール	26	1,933	-98.7%	1.5%	2.5%	78	8,368	-99.1%	4.5%	10.9%	52	4,498	-98.8%	3.0%	5.9%
	インド	29	272	-89.3%	1.7%	0.4%	41	889	-95.4%	2.4%	1.2%	25	500	-95.0%	1.4%	0.7%
	その他	158	660	-76.1%	9.2%	0.9%	240	2,261	-89.4%	13.9%	2.9%	169	1,334	-87.3%	9.8%	1.7%
	東南アジア小計	284	7,052	-96.0%	16.5%	9.2%	576	27,036	-97.9%	33.4%	35.3%	397	14,436	-97.2%	23.0%	18.8%
中東	イスラエル	0	90	-100.0%	0.0%	0.1%	4	908	-99.6%	0.2%	1.2%	4	504	-99.2%	0.2%	0.7%
	カタール	2	11	-81.8%	0.1%	0.0%	10	46	-78.3%	0.6%	0.1%	10	26	-61.5%	0.6%	0.0%
	UAE	5	57	-91.2%	0.3%	0.1%	0	225	-100.0%	0.0%	0.3%	2	121	-98.3%	0.1%	0.2%
	サウジアラビア	0	33	-100.0%	0.0%	0.0%	0	163	-100.0%	0.0%	0.2%	0	91	-100.0%	0.0%	0.1%
	トルコ	0	27	-100.0%	0.0%	0.0%	0	140	-100.0%	0.0%	0.2%	0	75	-100.0%	0.0%	0.1%
	その他	16	106	-84.9%	0.9%	0.1%	80	430	-81.4%	4.6%	0.6%	79	258	-69.4%	4.6%	0.3%
	中東小計	23	324	-92.9%	1.3%	0.4%	94	1,912	-95.1%	5.5%	2.5%	95	1,075	-91.2%	5.5%	1.4%
オセアニア	オーストラリア	16	4,818	-99.7%	0.9%	6.3%	39	28,568	-99.9%	2.3%	37.3%	28	14,606	-99.8%	1.6%	19.0%
	ニュージーランド	0	311	-100.0%	0.0%	0.4%	6	2,177	-99.7%	0.3%	2.8%	2	1,168	-99.8%	0.1%	1.5%
	その他	7	15	-53.3%	0.4%	0.0%	23	87	-73.6%	1.3%	0.1%	22	47	-53.2%	1.3%	0.1%
	オセアニア小計	23	5,144	-99.6%	1.3%	6.7%	68	30,832	-99.8%	3.9%	40.2%	52	15,821	-99.7%	3.0%	20.6%
アフリカ	9	92	-90.2%	0.5%	0.1%	63	324	-80.6%	3.7%	0.4%	63	217	-71.0%	3.7%	0.3%	
海外その他	102	848	-88.0%	5.9%	1.1%	501	4,071	-87.7%	29.0%	5.3%	2,418	2,510	-3.7%	140.2%	3.3%	
外国人合計	1,725	76,677	-97.8%			5,312	341,973	-98.4%			6,013	182,581	-96.7%			
日本人合計	552,343	427,662	29.2%			811,524	759,470	6.9%			533,631	487,272	9.5%			
合計	554,068	504,339	9.9%			816,836	1,101,443	-25.8%			539,644	669,853	-19.4%			

	2021	2020	伸率・前年同月差
販売可能客室数	2,657,580室	2,164,492室	22.8%
稼働客室数	539,644室	669,853室	-19.4%
稼働率	20.3%	30.9%	10.6ポイント減
外国人比率 (延べ人数ベース)	0.7%	31.0%	30.3ポイント減
外国人比率 (延べ部屋数ベース)	1.1%	27.3%	26.2ポイント減

(注)実人数もしくは延べ人数の集計がない施設の数値については、回答のあった施設の平均値(国・地域別)をもとに算出。

(1)調査時期:2021年1月1日～2021年6月30日

(2)回答施設数:【2021年】1月(68ホテル13,837室)、2月(68ホテル13,762室)、3月(81ホテル15,330室)、4月(94ホテル16,997室)、5月(95ホテル16,762室)、6月(98ホテル、17,613室)