

お知らせ

公益社団法人 京都市観光協会 (DMO KYOTO)
公益財団法人 京都文化交流コンベンションビューロー

京都市観光協会データ月報 (2021年4月) について

このたび、京都市観光協会データ月報 (2021年4月) をとりまとめましたのでお知らせします。今回のホテル統計対象施設数は13軒増え合計94軒となりました。

また、データ月報において公表してきた各種データを自由に分析・加工していただける機能の有償提供を、京都市観光協会ウェブサイトにおいて開始します。なお、本機能は京都市観光協会の会員および京都文化交流コンベンションビューローの協賛会員向けには無償で提供いたします。詳細は6ページをご確認ください。

調査結果のポイント

ホテル統計

日本人延べ宿泊数は前年同月比 401.7%増となるも、コロナ禍前 (前々年同月) からは 38.4%減となった

京都市内主要ホテル94施設における2021年4月の日本人延べ宿泊数は、前年同月比401.7%増となった。ただし、昨年4月は1回目の緊急事態宣言により大半のホテルが休業しており、延べ宿泊数が極めて少なかったことで、増加率が大きくなったことに留意が必要である。なお、コロナ禍以前の前々年同月との比較では38.4%減であった。3月の前々年同月比28.0%減からは10.4ポイント悪化した。例年より早い桜の開花宣言により観光需要が3月中に前倒しとなったことに加え、「まん延防止等重点措置」や3回目の緊急事態宣言が発出された影響によるものと考えられる (P7)。

外国人延べ宿泊数はコロナ禍前 (前々年同月比) 99.8%減となり、ほぼゼロの状態が13カ月以上続いている

外国人延べ宿泊数は前年同月比29.2%減、前々年同月との比較では99.8%減となり、外国人宿泊客がほぼゼロの状態となって13カ月が経過した (P7)。

客室稼働率は 20.6%となり、依然として低い水準が続いている

客室稼働率は20.6%となり、3月の31.5%からは10.9ポイントの減少となった。前年同月の5.7%からは14.9ポイント増となったものの、前々年同月の89.9%からは69.3ポイント減となり、例年であればあるはずの春の行楽需要の大半が2年連続で失われてしまったことになる (P10)。

1部屋当たり宿泊客数は 1.46 人となり前年同月より微増、1人当たり宿泊日数は大幅に短縮した

1部屋当たり宿泊客数は1.46人となり、前年同月の1.31人を上回った。1人当たり宿泊日数は1.26泊となり、1.94泊から大幅に短縮した。昨年の1回目の緊急事態宣言下では、新型コロナウイルス感染症への対応を巡って社会が混乱していたためか、感染リスクを下げるための手段としてホテルに個人で長期滞在する人が増加したのと考えられる (P11,12)。

客室単価の変動は小幅に留まるも、客室収益指数は前月から 38.2%減と低迷

平均客室単価は前年同月比3.0%減と小幅な値動きに留まった。したがって、客室収益指数の動きは客室稼働率と同様、前年同月からは上昇したものの、前月からは38.2%減となっており、ホテルの経営は厳しい状況が続いている (P14,17)。

行こう指数

インターネット上における京都観光への訪問意向に関するデータをもとに集計した「行こう指数」の2021年4月の値は53.1となり、前月の76.4から23.3ポイント下落した。緊急事態宣言の再発出によって、再び京都への訪問意向が減退したことや、イベント等の中止・延期によってインターネット上の観光情報が少なくなっていることが要因として考えられる（P19）。

施設数、客室数について

2021年4月末時点の京都市内において営業許可を受けている宿泊施設の施設数は3,784件、推定客室数は56,676室となり、前年同月の客室数からは5.6%の増加となった（P20）。

市内地点別の来街者数

スマートフォンの位置情報をもとに集計した市内主要地点39箇所における来街者数の合計は、2019年の平均値を100とすると、2021年4月は60.8となった。前年同月の35.8からは増加したが、前々年同月の111.0と比較すると少なく、日帰り客も含めた需要は依然としてコロナ禍前を大きく下回った状況が続いている（P21）。

免税売上げ

市内4百貨店における4月の免税売上額は前年同月比58.5%増となった。ただし、昨年4月は臨時休業や営業時間短縮ですでに免税売上額が激減していた。前々年同月比は96.9%減であり、依然として低水準である。免税件数は前年同月比9.6%減となった（P22）。

観光案内所

京都総合観光案内所の相談者数は前年同月比277.8%増となった。ただし、昨年4月は緊急事態宣言で閉館していた影響があり増加率が大きくなった。前々年同月比は97.6%減であった（P23）。

今後の見通し

社会情勢

京都府に緊急事態宣言が発出されてからも、府内における新型コロナウイルス感染症の実効再生産数（1人の感染者から何人に感染が広がるかを示す指数）は1.0前後で推移しており、感染流行が終息する兆候は見えていない。一方で、6月末までには京都市内の高齢者数（約41万人）の利用分を超えるワクチンが国から配送される見込みであり、5月24日時点で40,400回の接種（医療従事者は除く）が行われている（P24）。

欧米諸国ではワクチン接種率が比較的高く、欧州連合では夏の観光シーズンを前に、ワクチン接種や検査結果を電子的に証明する枠組み「EU Digital COVID Certificate」が最終合意されたところであり、海外諸国間での旅行需要が先行して回復する可能性が高いと考えられる。また、中国では航空路線の便数がすでにコロナ禍前を上回る水準に達しており、国内旅行市場が拡大している。訪日需要の回復には時間がかかるものの、旅行を再開し始める海外の消費者に対する働きかけを、徐々に検討し始める時期に差し掛かっていると言える。

客室稼働率の予測

2021年5月以降の客室稼働率の予測値は、4月の20.6%から徐々に下がり、7月には10.7%にまで落ち込む見込みである。緊急事態宣言の再延長が検討されており、今後の情勢次第ではさらに下振れする可能性がある（P10）。

予約販売価格水準

予約サイトにおける京都市内宿泊施設の客室販売価格は、4月中旬以降大きく下落し、ゴールデンウィーク期間を除くと概ね昨年夏頃と同じ水準で推移している。7月以降は上昇傾向であり、ワクチンの普及によって需要が上向くことを期待した価格設定を行っている施設が多いと考えられる（P17）。

調査概要	3
(1) 全体概要.....	4
(2) 調査対象.....	4
(3) 分析数値.....	4
(4) 新型コロナウイルス感染症の拡大等に伴う臨時的な休業の扱いについて.....	4
(5) データ分析用ダッシュボードの提供について.....	5
(6) その他.....	6
ホテル統計	7
(1) 主要指標の一覧.....	7
(2) 延べ宿泊数 前年同月比の推移.....	8
(3) 客室稼働率・外国人比率の推移.....	10
(4) 1部屋当たり宿泊客数.....	11
(5) 1人当たり宿泊日数.....	12
(6) 国・地域別の延べ宿泊数 構成比.....	13
(7) 国・地域別の延べ宿泊数 前年同月比（単位 %）.....	13
(8) 平均客室単価および客室収益指数.....	14
8-1. 調査対象施設の一部における主要経営指標.....	14
8-2. 2021年4月の主要都市別主要経営指標（出典：STR）.....	15
市場環境全般	17
(1) 宿泊予約サイトにおける12週間先までの客室販売価格の推移.....	17
(2) 京都観光意向指数（通称：行こう指数）.....	19
(3) 京都市内の宿泊施設数・客室の推移.....	20
(4) ビッグデータにもとづく京都市内の人流・滞在状況.....	21
(5) 京都市内4百貨店における免税売上げ.....	22
(6) 京都総合観光案内所（京なび）利用状況.....	23
6-1. 相談者数および来所者数.....	23
6-2. 外国人相談者における国・地域別割合.....	23
(7) 京都市内の新型コロナウイルス感染症感染者数.....	24
(8) 各国の航空会社の定期便総座席数の推移.....	25
(9) 為替レートの推移.....	26
京都94ホテル宿泊状況調査結果 集計表（2021年4月）	27

(1) 全体概要

- 京都市内における日本人および外国人の宿泊状況等をタイムリーに把握できるよう、平成 26 年（2014 年）4 月以降、京都市内の主な宿泊施設の協力を得て、国・地域別の調査（「実人数」「延べ泊数」「延べ部屋数」）を毎月実施。※全国で唯一の取組（京都市観光協会調べ）。
- なお、本調査では、ビジネス、観光を問わず、日本国籍以外のパスポートを有する人すべてを「外国人」として定義しています。

(2) 調査対象

2021 年 4 月時点	施設数	客室数
調査対象	94	16,997
市内全体※1	317	34,897
カバー率	29.6%	48.7%

- ※1 平成 30 年の旅館業法改正にともないホテル・旅館の区分が廃止されたため、市内全体におけるホテルの施設数および客室数は、区分が廃止される直前までの旅館の数値に変動が無いものと仮定して算出している。
- ※2 前年と本年では対象施設数が異なる場合があるため、今回発表する前年の数値は昨年発表値と異なる。
- ※3 P15 の客室収益指数（RevPAR）等の数値は、ホテルデータサービス会社 STR（本社：イギリス・ロンドン）からの提供によるもので、上記ホテル 94 施設とは対象が一部異なる。

(3) 分析数値

「販売可能客室数」…日々販売されている客室数の月間累積値を示す。

例) 100 部屋を有する施設にて、20 室が改装工事中、80 室を 30 日間販売していた場合
販売可能客室数：80 室×30 日=2,400 室

「客室稼働率」…「販売可能客室数」における「稼働客室数」の割合

「外国人比率」…「総延べ人数」における「外国人延べ人数」の割合

「構成比」…「外国人延べ人数」における「各国・地域の延べ人数」の割合

「伸率」…「前年の各国・地域の延べ人数」に対する「本年の各国・地域の延べ人数」の伸率

(4) 新型コロナウイルス感染症の拡大等に伴う臨時的な休業の扱いについて

調査対象期間（2021 年 4 月 1 日～4 月 30 日）中、対象施設が臨時的に休業した場合は、通常営業していた期間のみを対象にして客室稼働率を算出します。

例) 100 部屋を有する施設が、以下のように営業をしていた場合

- ① 4 月 1 日～10 日期間（10 日）は 100 室のまま通常営業し、利用のあった客室数は 200 室
- ② 4 月 11 日～20 日期間（10 日）は 50 室に絞って営業し、利用のあった客室数は 100 室
- ③ 4 月 21 日～30 日の期間（10 日）は休業

販売可能客室数：100 室×10 日（①期間）+ 50 室×10 日（②期間） = 1,500 室

客室稼働率：利用のあった客室数 300 室 ÷ 営業期間中の販売可能客室数 1,500 室 = 20%

調査対象ホテルにおける 2021 年 4 月（4 月 1 日～4 月 30 日）の臨時休業状況

臨時休業日数	全日休業 (30 日間)	20 日以上 ～30 日未満	10 日以上 ～20 日未満	10 日未満	休業なし
ホテル施設数	4 (4.2%)	0 (0.0%)	1 (1.1%)	1 (1.1%)	88 (93.6%)

(5) データ分析用ダッシュボードの提供について

これまでデータ月報で発表してきた各種データを、自由に分析・加工していただける機能（Tableau ダッシュボード）を、京都市観光協会ウェブサイト内にて提供いたします。

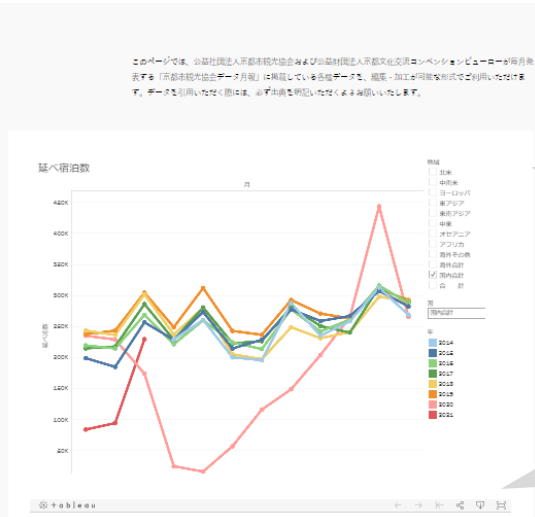
<p>利用方法</p>	<p>毎月のデータ月報発表ページ下部に、当該機能を利用するための案内メニューを掲載します。案内に従って料金をお支払いいただくと、ダッシュボードの URL とパスワードをお知らせするメールが届きます。 京都市観光協会の会員、および京都文化交流コンベンションビューローの賛助会員は無料にてご利用いただけます。同じページ内に設置する専用フォームから、お申込みください。ご入会については、公式ウェブサイトからご確認ください。</p>
<p>料金</p>	<p style="text-align: center;">月額 490円（税込）</p> <p>なお、毎月の利用権はデータ月報が発表される日にリセットされます（最新月のデータの追加と同時に、URL とパスワードを変更します）。毎月末頃の発表日直前にご購入いただいた場合、発表後に改めて翌月分のご購入をいただく必要がありますので、ご注意ください。</p>
<p>利用可能なデータ</p>	<ul style="list-style-type: none"> ● 延べ宿泊数、実宿泊客数、稼働客室数の 前年同月比の月次推移 ● 客室稼働率、外国人比率の月次推移 ● 1 部屋当たり宿泊客数、1 人当たり宿泊日数の月次推移 ● 国・地域別の延べ宿泊数の 前年同月比の月次推移 ● 平均客室単価および客室収益指数の月次推移 ● 行こう指数の月次推移 ● 市内開業宿泊施設の位置情報（Google マイマップ） <p>今後、随時追加を予定</p>
<p>分析画面のイメージ</p>	<div style="display: flex; align-items: center;">  <div style="margin-left: 20px;"> <p>京都市観光協会の公式サイト上で利用することができます。ログインにはパスワードが必要です。</p> <p>分析項目によっては、年月などの時点や、国籍・地域などで絞り込んだ表示切替を瞬時に行うことができます。</p> <p>Excel 形式等でダウンロードすることができ、用途に合わせて自由に分析、デザイン加工などをしていただくことができます。</p> </div> </div>

(6) その他

- 京都市観光協会データ月報は、調査対象施設のみなさまのご協力、ならびに京都市観光協会会員および京都文化交流コンベンションビューロー賛助会員からの会費をもとに運営しております。
- 本資料の数値を引用する場合は、「出典：京都市観光協会データ月報」を明示してください。ただし、P15のSTRデータについては、STRの書面による許諾を伴わない再出版もしくは二次使用は固く禁じられています。なお、報道・メディア媒体への掲載については、(公社)京都市観光協会(担当：堀江)までお問合せください。
- 京都市全体の観光動向の把握については、ほぼすべての市内宿泊施設(旅館業法許可施設)を対象とする「京都観光総合調査」(京都市から年1回発表)が基本指標となります。当調査は、インバウンドマーケットの傾向を把握するための、京都市内の主な宿泊施設を対象とする標本調査であるため、その他ホテルや旅館、簡易宿所、いわゆる「民泊」等に宿泊した外国人客は含まれておらず、訪日外客数(日本全体)との比較等も参考分析という位置づけとなります。

<本件に関する問い合わせ先>

公益社団法人京都市観光協会

TEL : 075-213-0070 e-mail : marketing@kyokanko.or.jp

担当 : マーケティング課 堀江、水本、嵯峨

ホテル統計

(1) 主要指標の一覧

指標	2021年4月	2020年4月	2019年4月	前年同月 伸率・差	前々年同月 伸率・差
調査・集計時点	2021年4月		2020年4月	—	—
調査対象施設数	94	94	56	—	—
販売可能客室数	505,981室	422,405室	363,582室	△19.8%	△39.2%
稼働客室数	104,106室	23,971室	326,733室	△334.3%	▼68.1%
客室稼働率	20.6%	5.7%	89.9%	△14.9pts	▼69.3pts
日本人延べ宿泊数	151,107泊	30,119泊	245,255泊	△401.7%	▼38.4%
外国人延べ宿泊数	848泊	1,198泊	367,809泊	▼29.2%	▼99.8%
総延べ宿泊数	151,955泊	31,317泊	613,064泊	△385.2%	▼75.2%
外国人比率	0.6%	3.8%	60.0%	▼3.2pts	▼59.4pts
1部屋当たり宿泊客数	1.46人	1.31人	1.88人	△0.15人	▼0.42人
1人当たり宿泊日数	1.26泊	1.94泊	1.95泊	▼0.68泊	▼0.69泊

注) 前々年(2019年4月)の数値は、前年(2020年4月)調査時に「前年の値」として回答のあった数値であり、当年(2021年4月)および前年(2020年4月)の調査対象施設とは異なる場合があるため、比較する際には注意が必要。

【参考】京都市全体および日本全体との比較(単位%)

年	月	客室稼働率			延べ宿泊数 前年比			延べ宿泊数 外国人比率			
		ホテル 統計	京都市 全体	日本 全体	ホテル 統計	京都市 全体	日本 全体	ホテル 統計	京都市 全体	日本 全体	
2020	4	5.7	6.6	17.2	▼94.9	▼89.8	▼80.9	3.8	4.2	2.1	
	5	6.5	5.6	13.6	▼97.3	▼92.2	▼84.9	1.2	3.0	1.7	
	6	15.5	14.1	24.8	▼89.3	▼76.7	▼68.9	0.9	2.4	1.3	
	7	20.1	20.7	32.5	▼78.6	▼59.7	▼58.3	0.5	1.6	1.0	
	8	22.8	22.1	34.7	▼74.7	▼53.4	▼58.6	0.4	1.0	0.8	
	9	33.0	30.6	40.3	▼61.7	▼33.6	▼46.6	0.4	0.8	0.7	
	10	41.0	38.1	48.5	▼54.4	▼26.3	▼35.2	0.3	0.9	0.8	
	11	63.2	57.3	52.8	▼22.4	△8.6	▼30.5	0.3	1.2	1.3	
	12	37.6	36.9	42.5	▼48.2	▼19.7	▼40.9	0.3	1.1	1.8	
	2021	1	12.5	14.4	26.2	▼81.4	▼77.3	▼59.9	0.5	2.2	2.6
		2	18.6	19.2	26.9	▼70.0	▼64.9	▼52.9	0.5	0.0	1.2
		3	31.5	未発表	未発表	△8.9	未発表	未発表	1.1	未発表	未発表
4		20.6	未発表	未発表	△385.2	未発表	未発表	0.6	未発表	未発表	

※ 京都市全体および日本全体の値は、観光庁「宿泊旅行統計」2次速報値をもとに集計

(2) 延べ宿泊数 前年同月比の推移

延べ宿泊数の前年同月比 年次推移

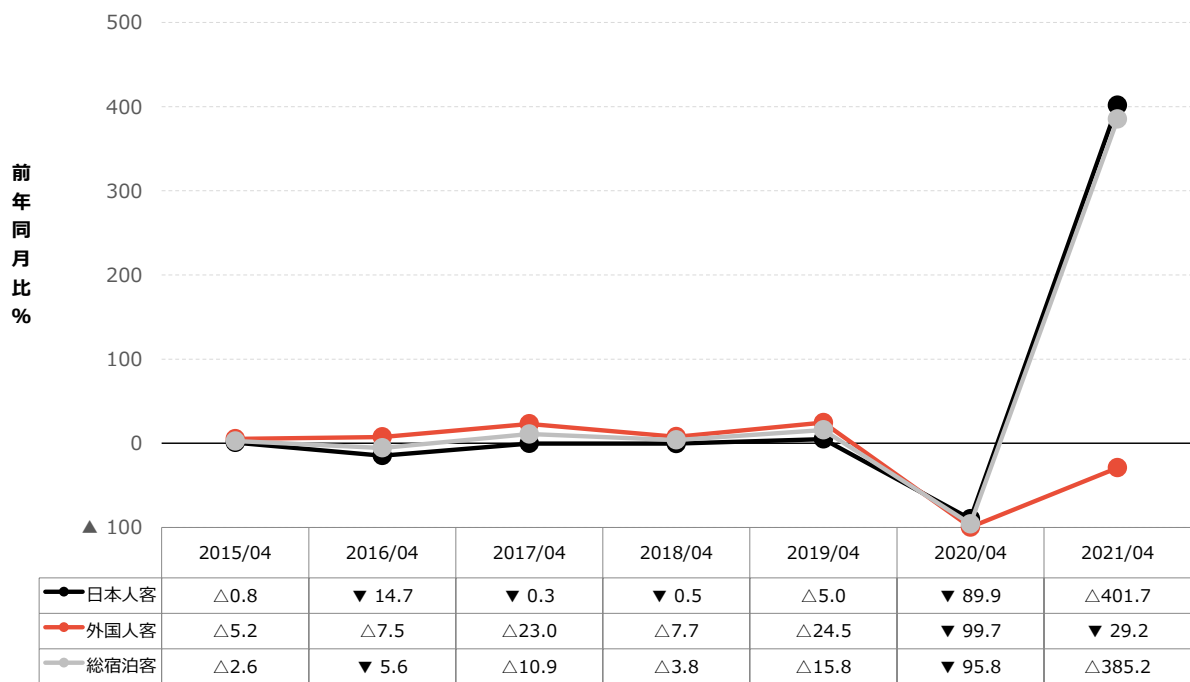

延べ宿泊数の前年同月比 直近12ヵ月 月次推移

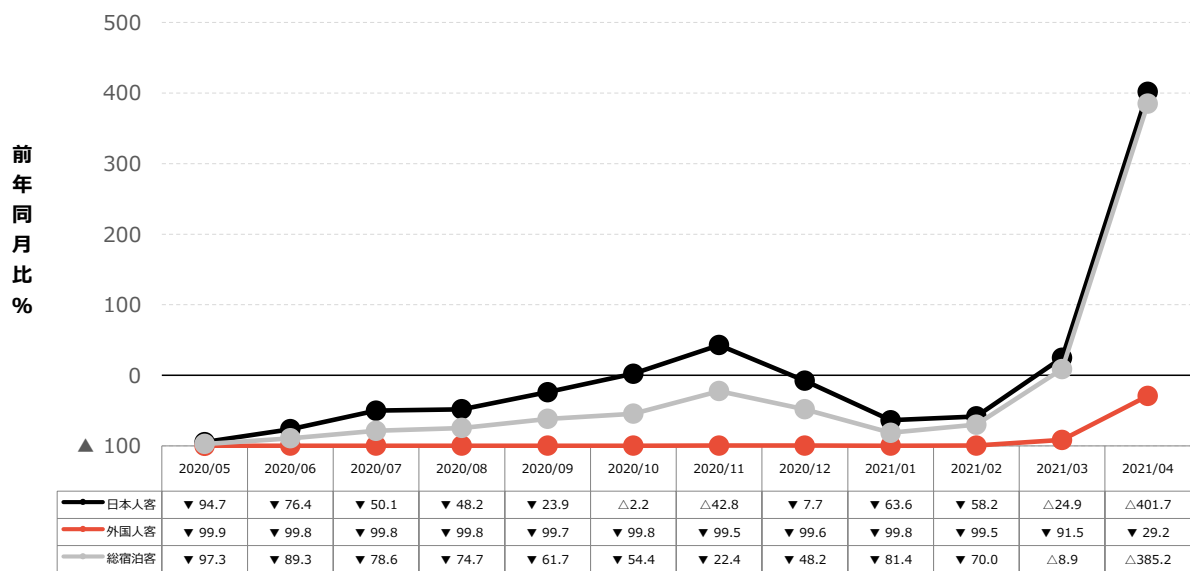

【参考】前々年との比較

総延べ宿泊数の前々年同月比 月次推移

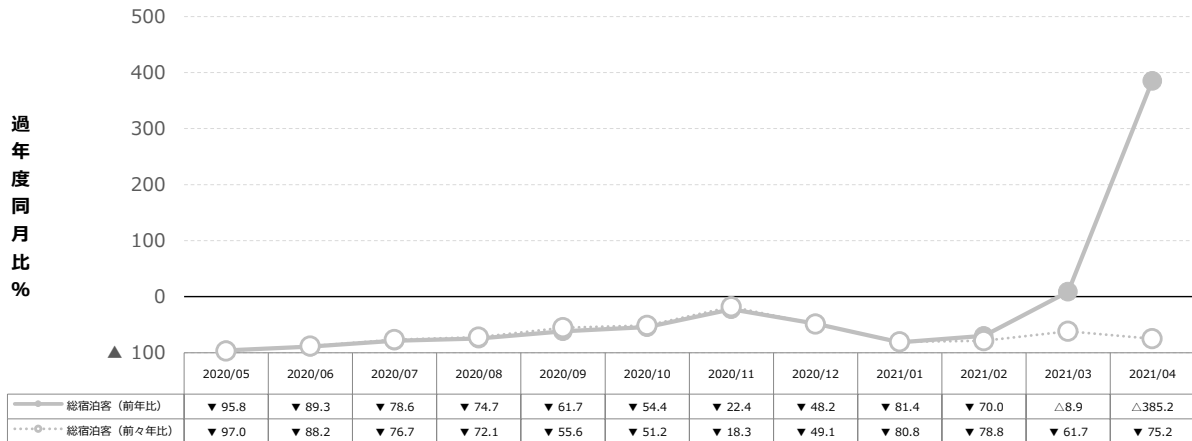

日本人延べ宿泊数の前々年同月比 月次推移

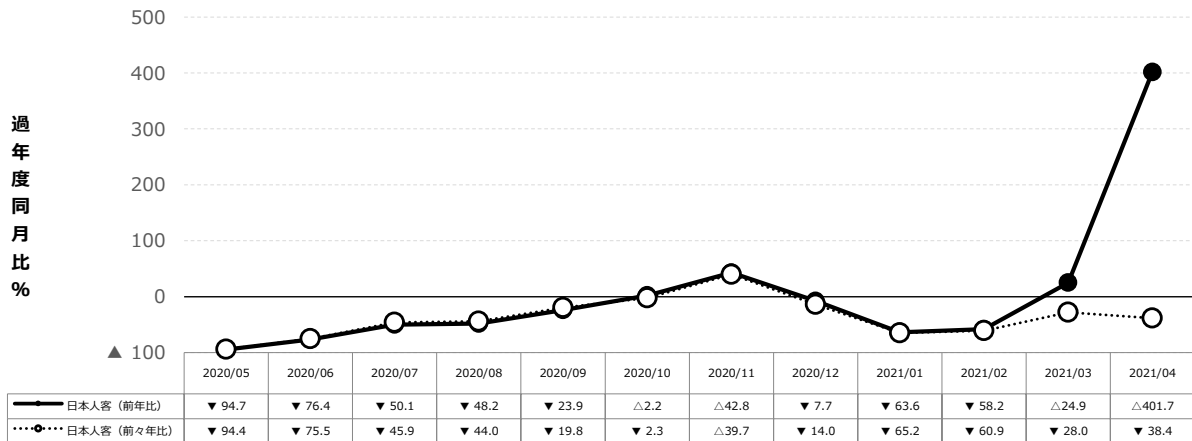

外国人延べ宿泊数の前々年同月比 月次推移

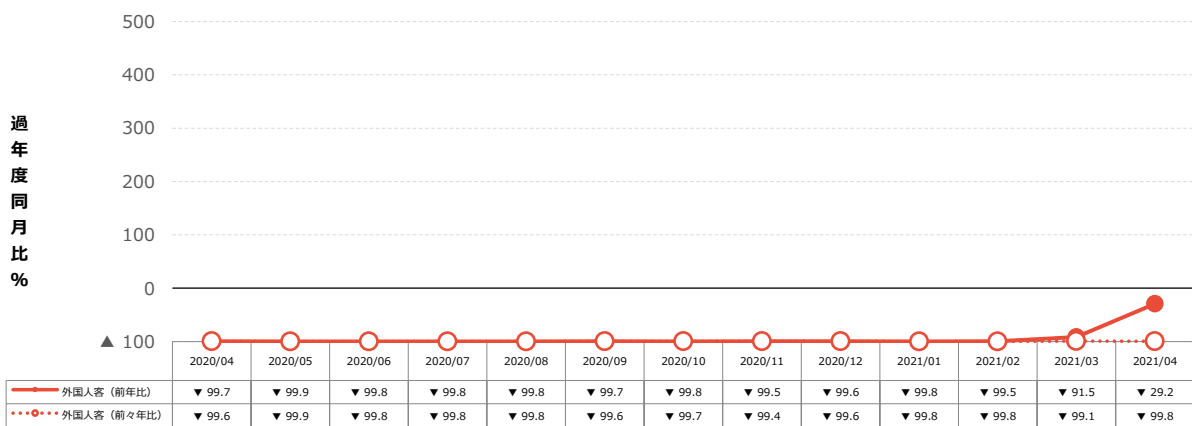

(3) 客室稼働率・外国人比率の推移

- 2021年4月の市内主要ホテルにおける客室稼働率は20.6%となり、3月の31.5%からは10.9ポイントの下落となった。前年同月は1回目の緊急事態宣言が発出されたことで、統計開始以後の最低値5.7%を記録したため、14.9ポイント増となった。しかしながら、コロナ禍以前の前々年同月（2019年4月）の客室稼働率89.9%からは69.3ポイント減であり、例年であればあるはずの春の行楽需要の大半が2年連続で失われてしまったことになる。
- 5月以降の客室稼働率の予測値は徐々に下落し、このままの状態が続くと7月には10.7%まで落ち込む見込みである。緊急事態宣言の再延長が検討されているという報道もあり、今後の情勢次第ではさらに下振れする可能性がある。

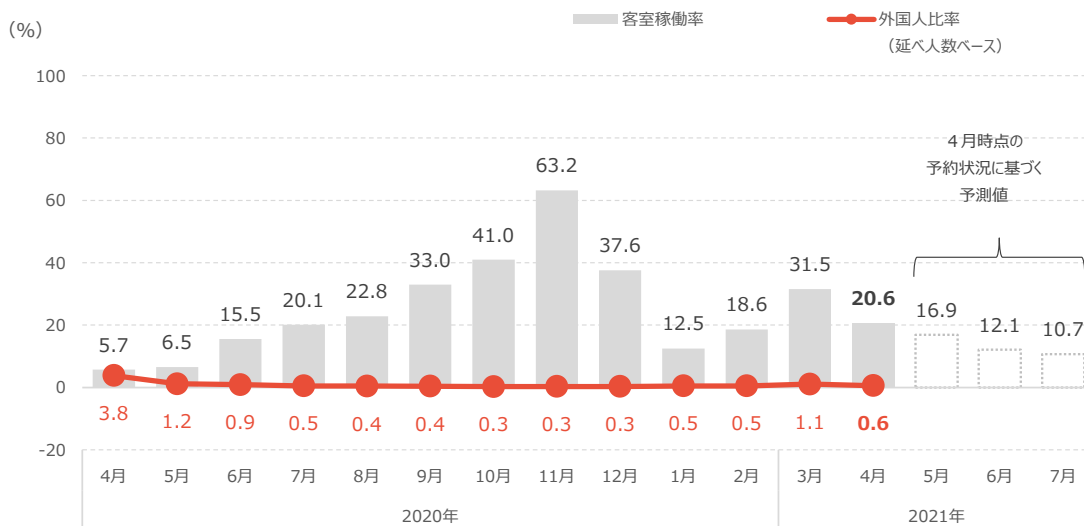
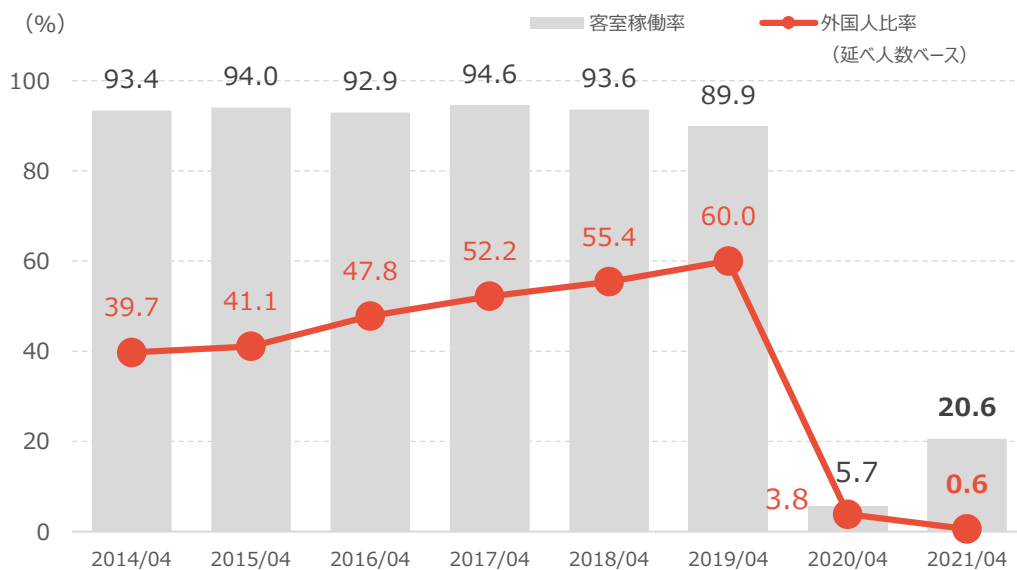

注) 客室稼働率の予測は、調査対象施設の一部における「1カ月後」「2カ月後」「3カ月後」の客室予約状況の前年比データを2017年から収集し、実際の客室稼働率と照らし合わせることで、予測モデルを作成して算出している。

(4) 1部屋当たり宿泊客数

- 2021年4月の市内主要ホテルにおける1部屋当たり宿泊客数は1.46人となり、前年同月からは0.15人増加した。2021年4月時点で外国人宿泊客はほぼゼロに近い状態となったため、日本人客のみに絞って算出した場合も同様の傾向である。
- 昨年は1回目の緊急事態宣言が発出される特殊な状況であったため、感染リスクを下げるためか個人でホテルを利用する宿泊客が増えたが、今年は昨年と比較すると新型コロナウイルス感染症への対策がある程度進んだことで、複数人で利用する従来の傾向に戻りつつあるのではないかと考えられる。

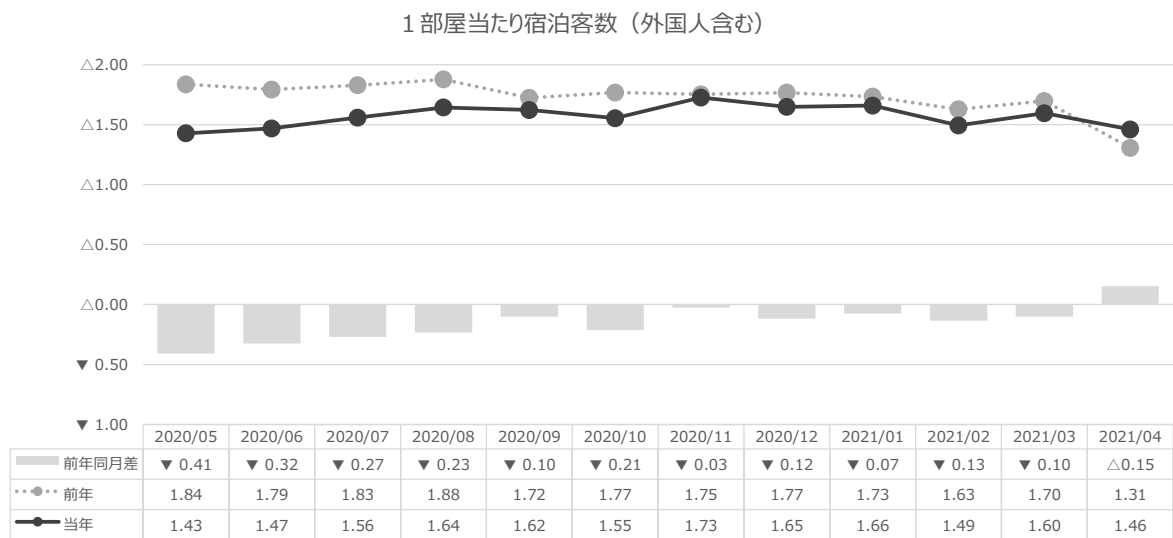

(5) 1人あたり宿泊日数

- 2021年4月の市内主要ホテルにおける1人あたり宿泊日数は1.26泊となり、前年同月からは0.68泊短くなった。昨年の1回目の緊急事態宣言下では、新型コロナウイルス感染症への対応を巡って社会が混乱していたためか、感染リスクを下げるための手段としてホテルに個人で長期滞在する人が増加したが、今年は昨年と比較すると新型コロナウイルス感染症への対策がある程度進んだことで、従来の傾向に戻りつつあるのではないかと考えられる。

1人あたり宿泊日数（外国人含む）

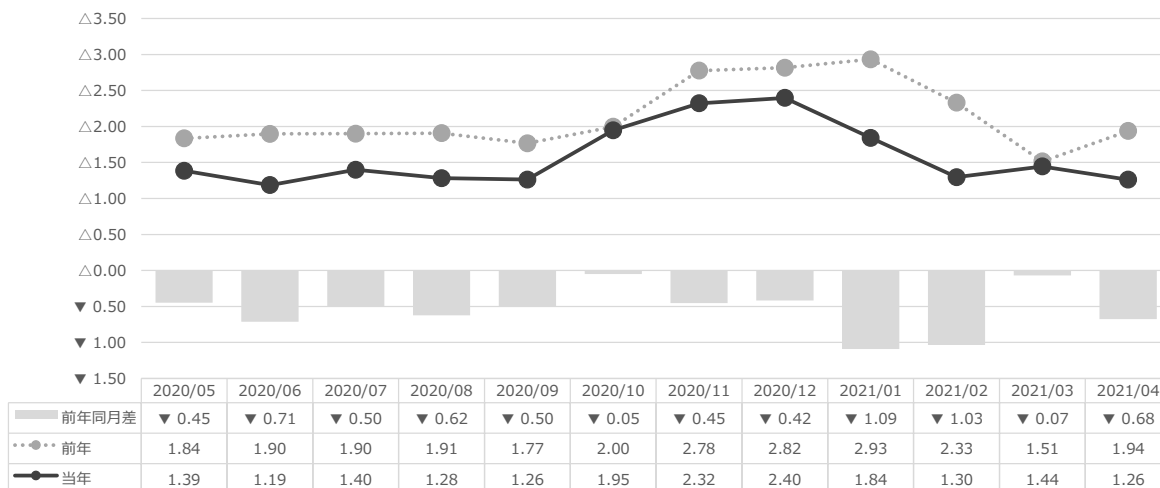

1人あたり宿泊日数（日本人客）

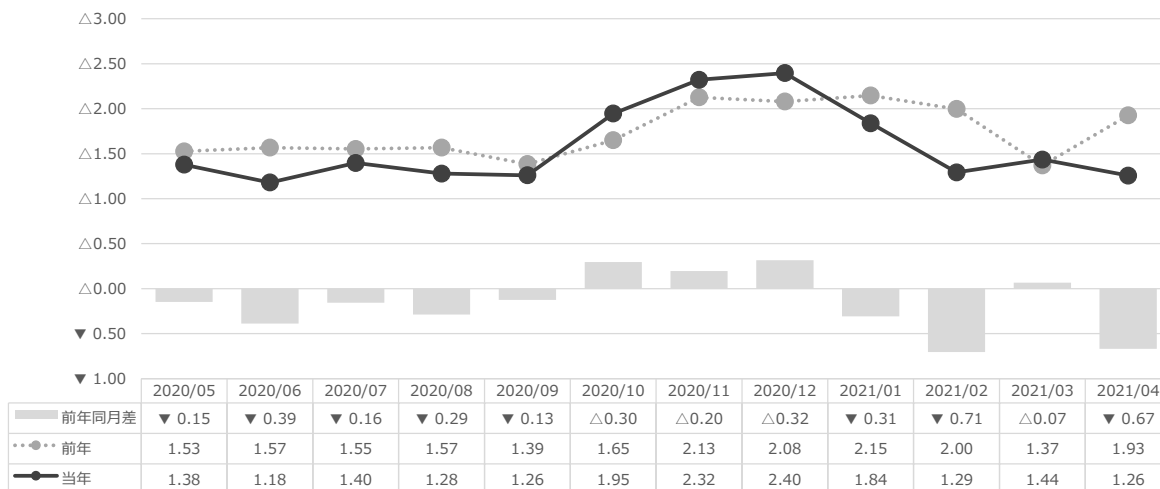

(6) 国・地域別の延べ宿泊数 構成比

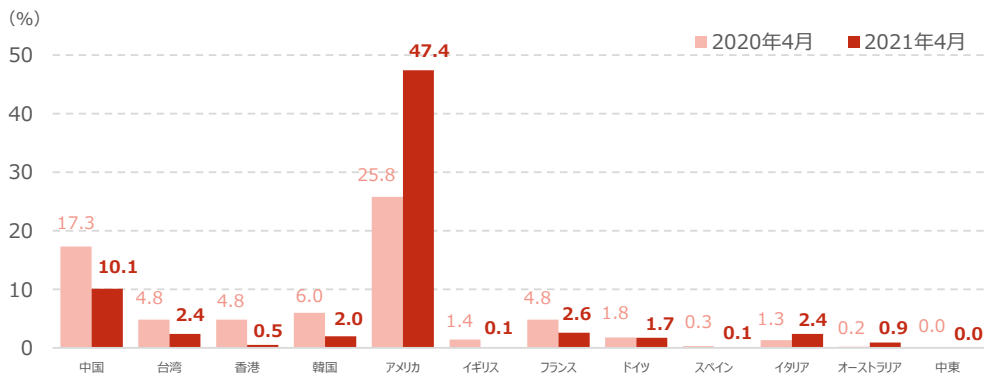

【参考】 訪日外客数・構成比 (国・地域別) (実人数)

出典：日本政府観光局 (JNTO)

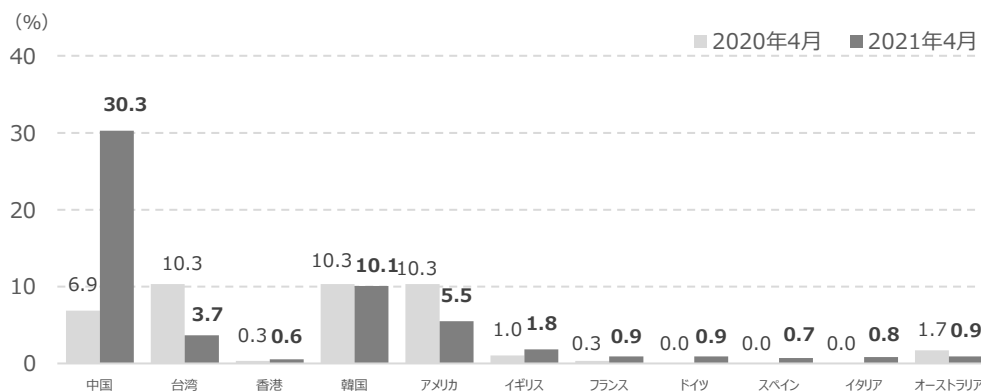

(7) 国・地域別の延べ宿泊数 前年同月比 (単位 %)

	京都主要ホテル		訪日外客 (JNTO)	
	前年伸率	前々年伸率	前年伸率	前々年伸率
中国	▼ 58.50	▼ 99.87	△ 1,550.00	▼ 99.55
台湾	▼ 64.90	▼ 99.89	△ 33.33	▼ 99.90
香港	▼ 93.10	▼ 99.95	△ 500.00	▼ 99.97
韓国	▼ 76.40	▼ 99.82	△ 266.67	▼ 99.81
アメリカ	△ 30.10	▼ 99.36	△ 100.00	▼ 99.65
イギリス	▼ 94.10	▼ 100.00	△ 566.67	▼ 99.55
フランス	▼ 62.10	▼ 99.88	△ 900.00	▼ 99.78
ドイツ	▼ 33.30	▼ 99.88	※	▼ 99.64
スペイン	▼ 75.00	▼ 99.99	※	▼ 99.42
イタリア	△ 33.30	▼ 99.89	※	▼ 99.63
オーストラリア	△ 300.00	▼ 99.97	△ 100.00	▼ 99.86
中東	0	▼ 100.00	未発表	未発表

※前年同月は10人未満の為、算出不能

(8) 平均客室単価および客室収益指数

8-1. 調査対象施設の一部における主要経営指標

- 調査対象施設の一部における2021年4月の平均客室単価は12,544円となり、前年同月の12,932円からは3.0%下落と、わずかな値動きに留まった。したがって、客室収益指数の動きは客室稼働率と同様、前年同月の737円からは上昇して2,584円となったものの、前月の4,184円と比較すると38.2%減となっており、ホテルの経営は厳しい状況が続いている。

直近12カ月間の月別推移

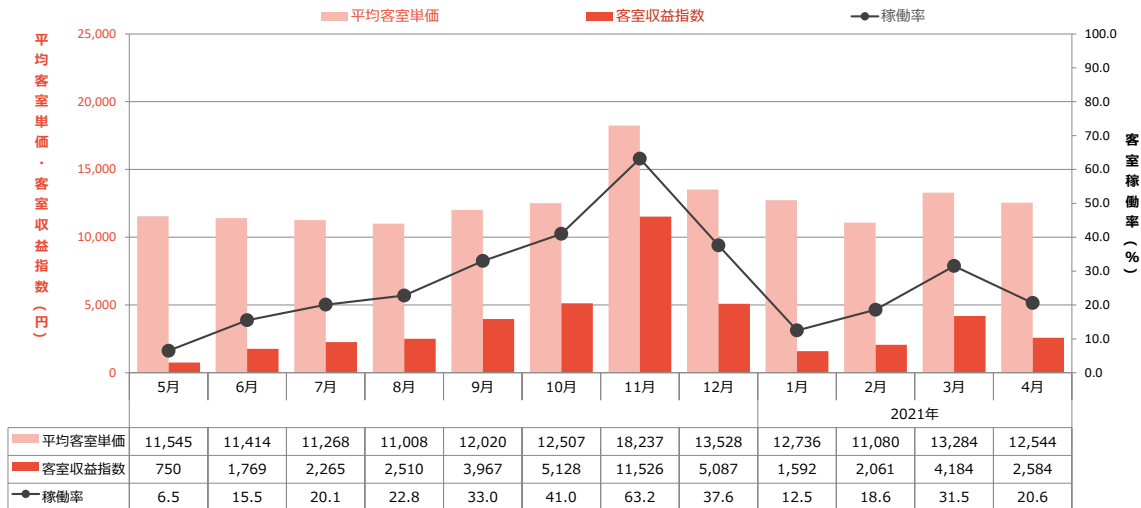

前年の月別推移

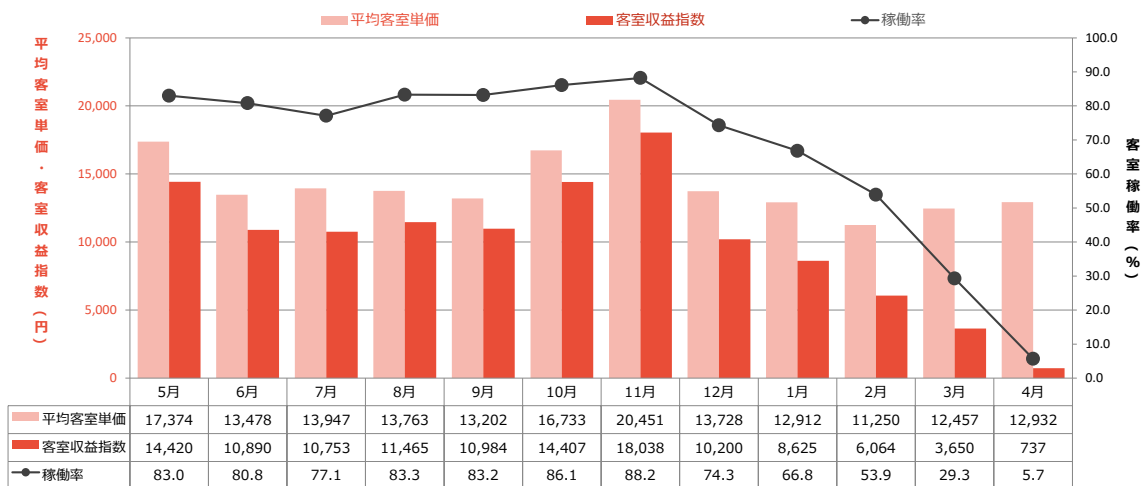

8-2. 2021年4月の主要都市別主要経営指標（出典：STR）

STRとの契約の都合上、過去のデータについては
非公開とさせていただきます。
何卒ご了承のほどよろしくお願い申し上げます。

STRとの契約の都合上、過去のデータについては
非公開とさせていただきます。
何卒ご了承のほどよろしくお願い申し上げます。

(1) 宿泊予約サイトにおける 12 週間先までの客室販売価格の推移

- 京都市内宿泊施設の客室販売価格（宿泊日の 4 週間前時点で検索）は、3 月末から 4 月上旬にかけて 2 万円を超えたが、その後ゴールデンウィーク期間を除くと大きく下落し、1 万円台前半に落ち込んでいる。
- 7 月以降の価格水準は上昇傾向であり、ワクチンの普及によって需要が上向くことを期待した価格設定を行っている施設が多いと考えられる。

調査期間	概ね毎週火曜日に価格検索を実施 検索日の週末から、12 週先の週末までの 12 回分のデータを取得
調査対象	Booking.com で京都市内のホテル・旅館・簡易宿所等の宿泊施設を検索したときに表示される価格（類似サイトと比較して、データの収集が容易であることから Booking.com を採用）
検索条件	「1 室 2 名 食事なし、税抜価格、毎週土曜日にチェックインし翌日の日曜日にチェックアウト」の条件で表示される価格を集計。
集計条件	異常に高額な施設（外れ値）の影響を回避するため、平均値ではなく中央値を算出。 予約サイトに掲載されている価格は、最終的に購入されなかった客室の価格も含まれることになる。一方で、P15 の STR 社による平均客室単価（ADR）は、実際に購入された価格をもとに算出される。したがって、これらの値は単純に比較できるものではない。

第 3 四分位値： 価格が低い施設から順番に並べたとき、初めから数えて 75% の位置にあたる施設の価格。
 中央値： 価格が低い施設から順番に並べたとき、初めから数えて 50% の位置にあたる施設の価格。
 第 1 四分位値： 価格が低い施設から順番に並べたとき、初めから数えて 25% の位置にあたる施設の価格。

予約サイトにおける客室販売価格の推移

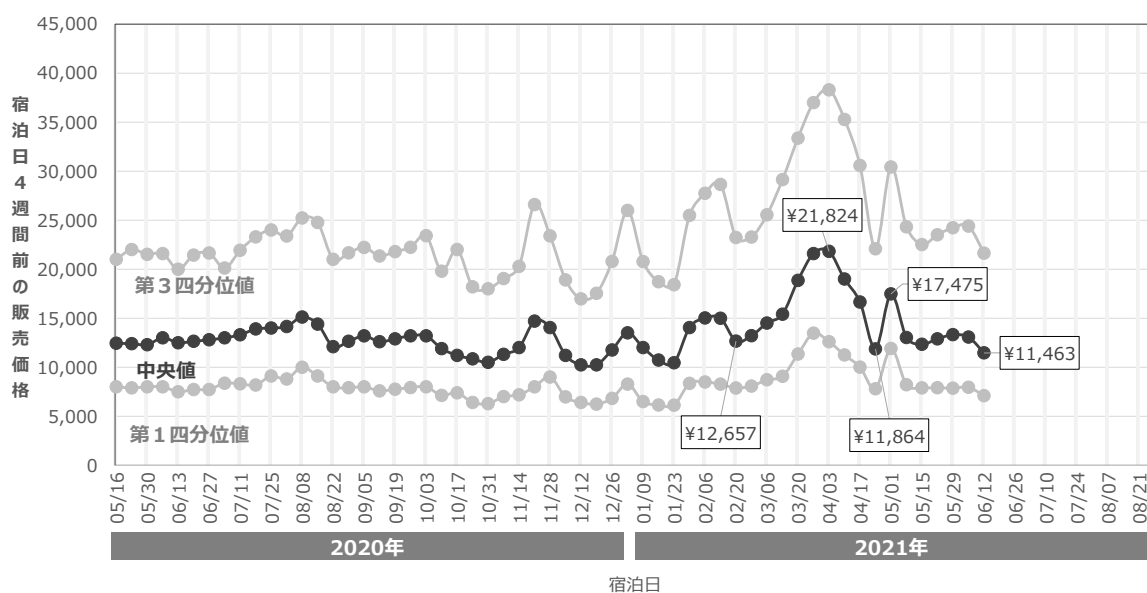

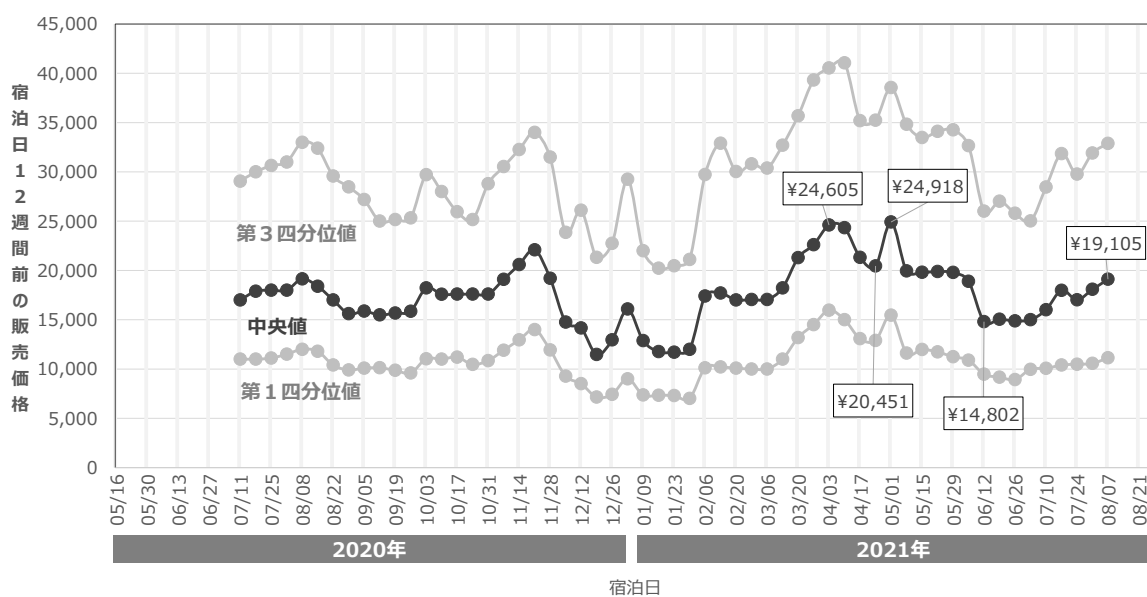
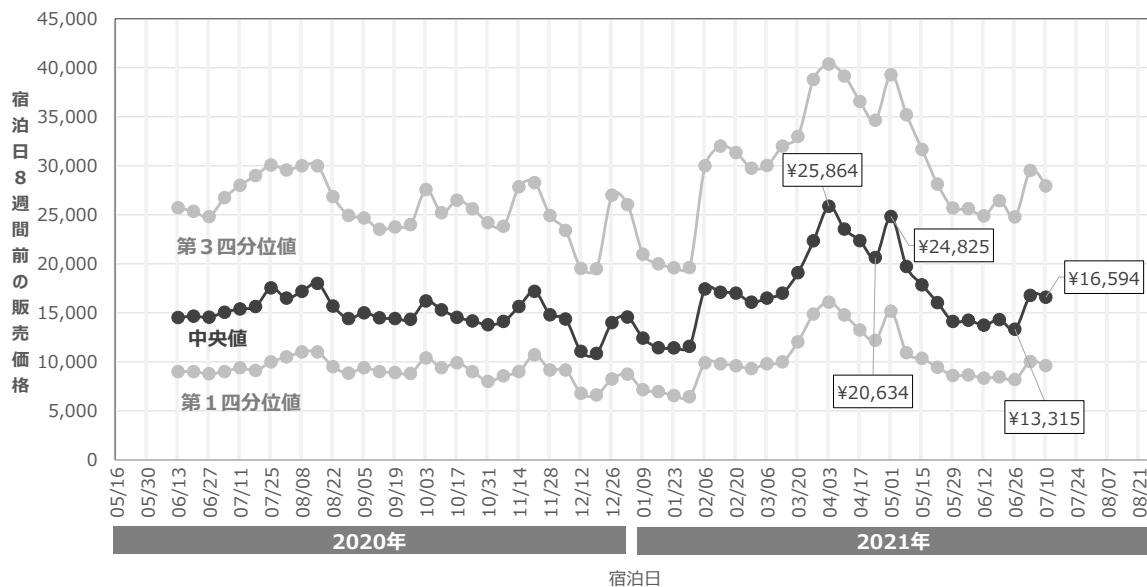

検索時に指定した 宿泊日	検索した タイミング	価格の中央値	前年同時期の 中央値	前年同期比
2021/05/15	宿泊日の 4週間前	12,336 円	12,441 円	▼ 0.8%
2021/05/22		12,895 円	12,400 円	△ 4.0%
2021/05/29		13,315 円	12,300 円	△ 8.2%
2021/06/05		13,071 円	13,000 円	△ 0.5%
2021/06/12	宿泊日の 8週間前	13,743 円	14,520 円	▼ 5.4%
2021/06/19		14,304 円	14,650 円	▼ 2.4%
2021/06/26		13,315 円	14,550 円	▼ 8.5%
2021/07/03		16,775 円	15,063 円	△ 11.4%
2021/07/17	宿泊日の 12週間前	17,988 円	17,885 円	△ 0.6%
2021/07/24		17,025 円	18,000 円	▼ 5.4%
2021/07/31		18,082 円	18,000 円	△ 0.5%
2021/08/07		19,105 円	19,142 円	▼ 0.2%

(2) 京都観光意向指数（通称：行こう指数）

- インターネット上における京都観光への訪問意向に関するデータをもとに集計した「行こう指数」の2021年4月の値は53.1となり、前月の76.4から23.3ポイント下落した。緊急事態宣言の再発出によって、再び京都への訪問意向が減退したことがデータからも確認することができた。
- 市内主要ホテルにおける2021年4月の実宿泊客数の指数は66.0となり、前月に引き続き「行こう指数」の方が下回る結果となった。長引く自粛要請等の影響で各種イベントが延期・中止になる等、観光関連の新たな話題が供給されにくくなり、京都観光に関するインターネット上の情報量が減少していることが、「行こう指数」が実需要と比較して伸び悩んだ一因であると考えられる。

京都観光訪問意向指数（行こう指数）の推移

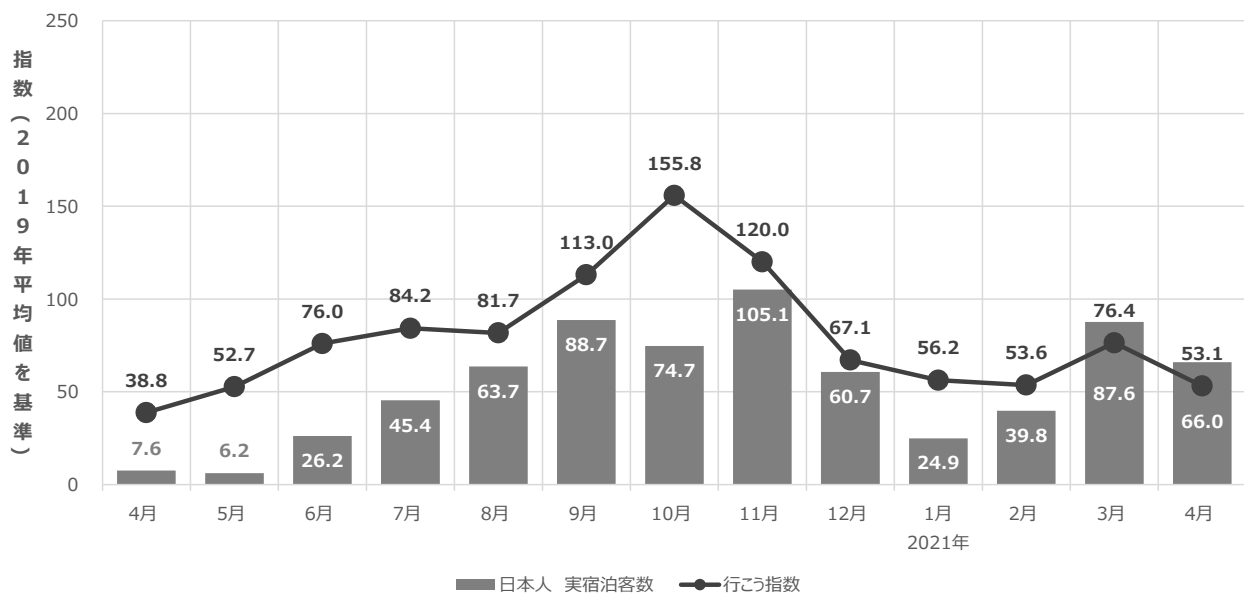

(3) 京都市内の宿泊施設数・客室の推移

- 2021年4月末時点の京都市内において営業許可を受けている宿泊施設の施設数は、35件が新規開業、34件が廃業となったことで、差し引き1件増加して3,784件となった。総客室数（営業許可ベース）は推定56,676室となり、前年同月の53,675室からは5.6%の増加となった。

	施設数					客室数		
	ホテル・旅館 施設数	簡易宿所 施設数	総施設数	新規開業	廃業	ホテル・旅館 客室数	簡易宿所 客室数	総客室数
2014年度末	542	460	1,002	106		26,260	2,929	29,189
2015年度末	532	696	1,228	255	29	26,297	3,489	29,786
2016年度末	550	1,493	2,043	838	23	27,753	6,134	33,887
2017年度末	575	2,291	2,866	909	86	29,172	9,247	38,419
2018年度末	624	2,990	3,614	919	171	33,608	12,539	46,147
2019年度末	656	3,337	3,993	663	284	36,243	17,228	53,471
2020年度末	679	3,104	3,783	422	632	39,729	16,454	56,183

	施設数					客室数		
	ホテル・旅館 施設数	簡易宿所 施設数	総施設数	新規開業	廃業	ホテル・旅館 客室数	簡易宿所 客室数	総客室数
2020.4月末	654	3,356	4,010	71	54	36,310	17,365	53,675
2020.5月末	655	3,329	3,984	30	56	36,544	17,263	53,807
2020.6月末	664	3,299	3,963	53	74	37,227	17,146	54,372
2020.7月末	667	3,256	3,923	44	84	37,576	16,960	54,536
2020.8月末	670	3,237	3,907	34	50	37,927	16,898	54,825
2020.9月末	673	3,221	3,894	38	51	38,280	16,852	55,132
2020.10月末	672	3,200	3,872	29	51	38,406	16,779	55,185
2020.11月末	673	3,207	3,880	28	20	38,646	16,852	55,498
2020.12月末	675	3,188	3,863	29	46	38,944	16,789	55,734
2021.1月末	672	3,140	3,812	11	62	38,954	16,573	55,527
2021.2月末	675	3,126	3,801	18	29	39,311	16,535	55,846
2021.3月末	679	3,104	3,783	37	55	39,729	16,454	56,183
2021.4月末	684	3,100	3,784	35	34	40,208	16,468	56,676

出所) 京都市 保健福祉局「旅館業法に基づく許可施設数の推移」をもとに集計

注) 客室数は年度末（毎年3月末）時点しか発表されないため、それ以外の月の数値は、年度末の施設あたり客室数をもとに補完推計して算出している。

(4) ビッグデータにもとづく京都市内の人流・滞在状況

- 京都市内の主要地点 39 箇所における来街者数※を、携帯電話の位置情報をもとにしたビッグデータから以下の通り集計した。2021 年 4 月の全地点合計値は、2019 年の平均値を 100 とした場合 60.8 となった。前年同月の 35.8 からは 25.0 ポイント増（69.7%増）となったものの、前々年同月の 111.0 からは 50.3 ポイント減（45.3%減）と、依然として低い水準であるといえる。
- 地点別の指数を見ると、大手筋商店街および百万遍は 2019 年の水準をわずかに上回ったが、それ以外の 37 地点は下回る結果となった。もともと観光客が少ない地点は指数が比較的高く（コロナ禍の影響が少なく）、観光客が多い地点は指数が低い（コロナ禍の影響が大きい）傾向にある。

※ 測定の対象とする地域内の居住者や、通勤等の目的で頻繁に来訪・滞在する人以外で、当該地域を訪れる人の数

京都市内39地点における日本人来街者指数の推移

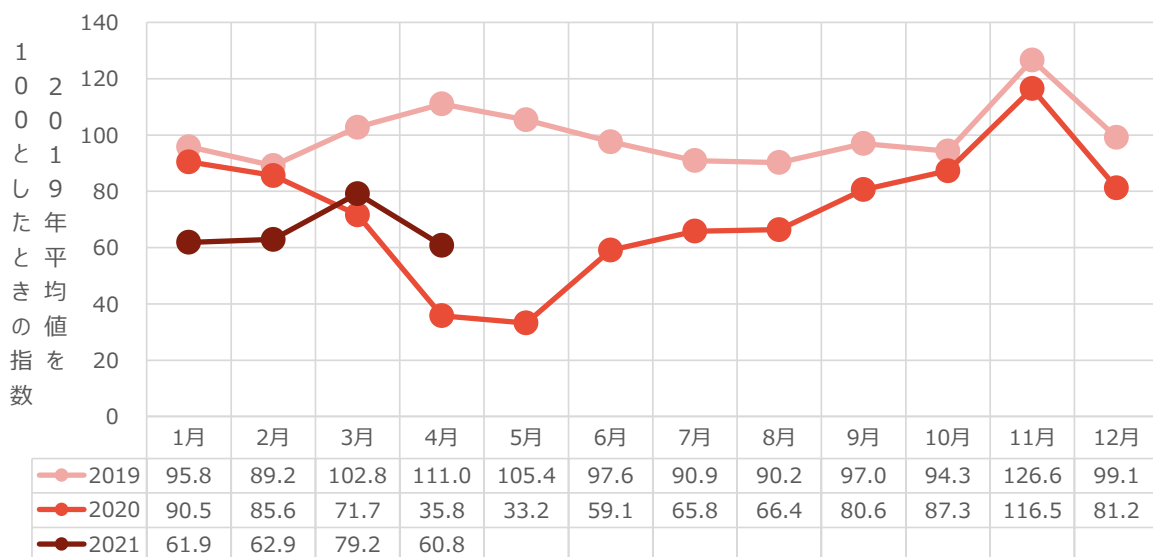

京都市内39地点における 2021年4月の日本人来街者指数（2019年平均値基準）

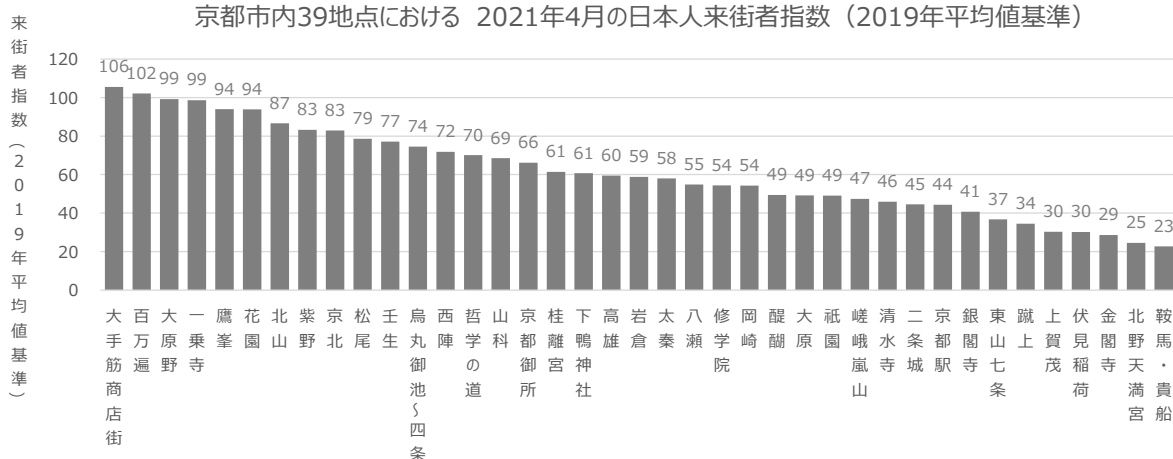

出所) KDDI 社のスマートフォン位置情報 (KDDI Location Analyzer) をもとに集計

(5) 京都市内4百貨店における免税売上げ

	2021年4月	2020年4月	伸率・前年同月差 (2021年/2020年)	伸率・前々年同月差 (2021年/2019年)
免税件数	132件	146件	▼ 9.6%	▼ 99.7%
免税単価	46万6,628円	26万6,101円	△ 75.4%	△ 740.0%
免税売上額	6,159万円	3,885万円	△ 58.5%	▼ 96.9%
総売上額	118億4,904万円	46億2,645万円	△ 156.1%	▼ 19.5%
免税売上割合	0.5%	0.8%	▼ 0.3ポイント	▼ 13.0ポイント

※総売上額には免税対象とならない飲食サービス売上等も含まれる(税別)

【前年比】2021年/2020年

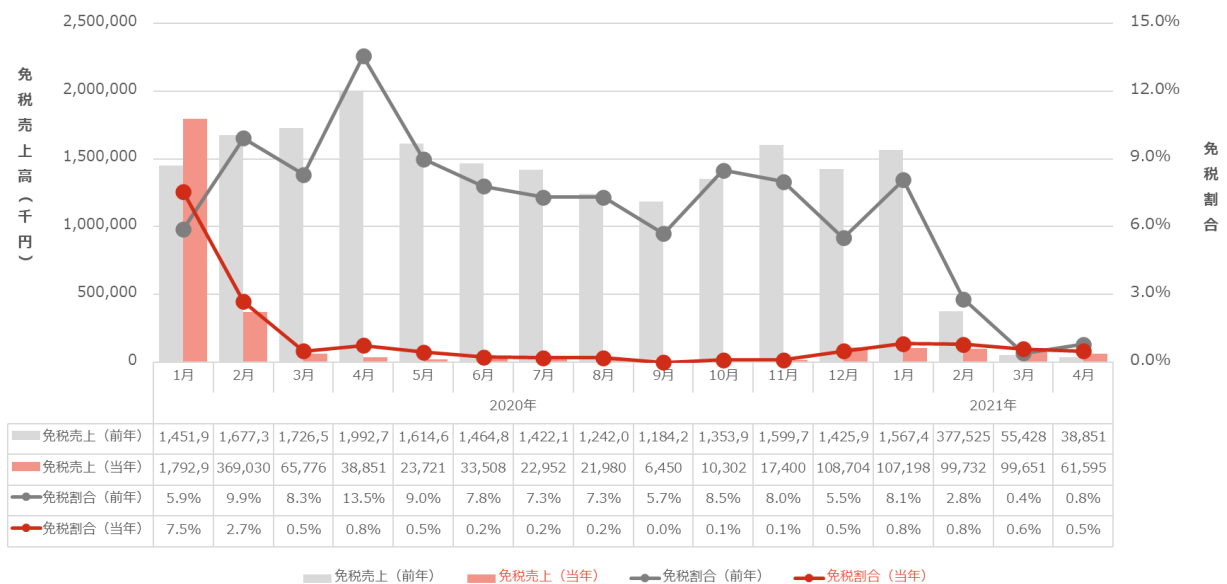

【前々年比】2021年/2019年

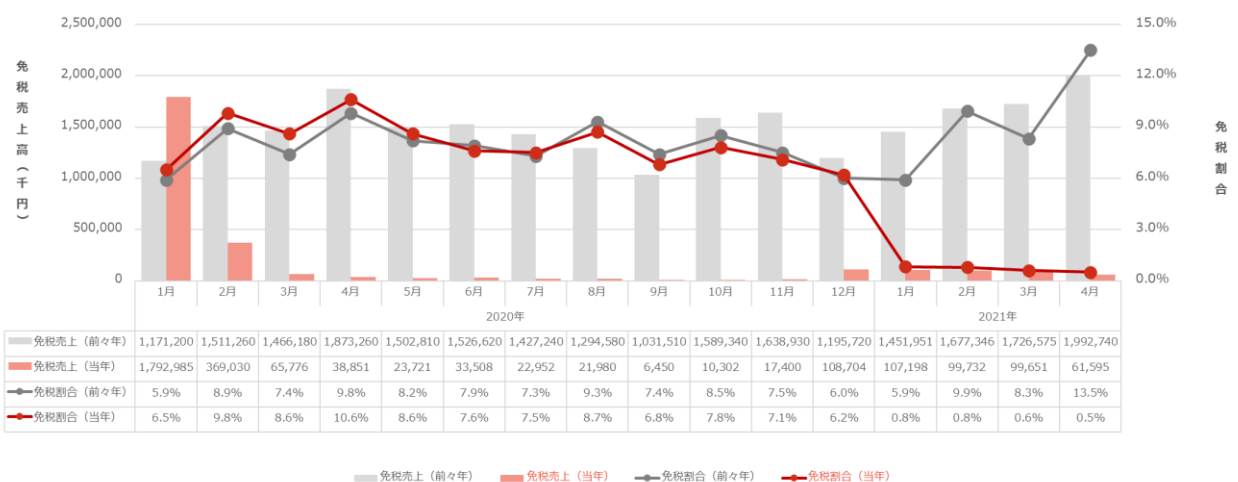

免税売上額に占める国・地域別割合（構成比）

順位	2021年4月				2020年4月	
	国・地域名	構成比	前年同月差 (2021年/2020年)	前々年同月差 (2021年/2019年)	国・地域名	構成比
1	中国	87.7%	△ 31.5ポイント	△ 11.1ポイント	中国	56.2%
2	台湾	2.5%	▼ 3.0ポイント	▼ 1.3ポイント	香港	14.4%
3	韓国	1.0%	▼ 6.3ポイント	▼ 1.4ポイント	韓国	7.3%
4	アメリカ	0.06%	▼ 0.94ポイント	▼ 2.64ポイント	シンガポール	5.6%
5	マレーシア	0.02%	△ 0.02ポイント	▼ 0.58ポイント	台湾	5.5%

注) 2年以上外国に滞在する日本人が一時帰国し、入国後6ヵ月未満である場合も免税対象となる。これに該当する免税売上は国・地域別構成比の計算に含めているが、ランキングからは除外している。

(6) 京都総合観光案内所（京なび）利用状況

6-1. 相談者数および来所者数

相談者数 (人)	2021年4月	2020年4月	伸率・前年差 (2021年/2020年)	伸率・前々年差 (2021年/2020年)
日本人	6,190	1,520	△ 307.2%	▼ 95.2%
外国人	180	166	△ 8.4%	▼ 99.6%
合計	6,370	1,686	△ 277.8%	▼ 97.6%
外国人比率	2.8%	9.8%	▼ 7.0ポイント	▼ 0.4ポイント
来所者数 (自動カウント機による)	20,766	7,940	△ 161.5%	▼ 93.7%

6-2. 外国人相談者における国・地域別割合

順位	2021年4月				2020年4月	
	国・地域名	構成比	前年同月差 (2021年-2020年)	前々年同月差 (2021年-2019年)	国・地域名	構成比
1	アメリカ	18.4%	▼ 9.6ポイント	△ 6.6ポイント	アメリカ	28.0%
2	フィリピン	12.2%	△ 12.2ポイント	△ 10.1ポイント	イギリス	20.0%
3	中国	9.4%	▼ 10.6ポイント	▼ 0.9ポイント	フランス	16.0%
4	インド	9.4%	△ 9.4ポイント	△ 8.0ポイント	ブラジル	8.0%
5	インドネシア	6.1%	△ 6.1ポイント	△ 3.9ポイント	台湾	4.0%

(7) 京都市内の新型コロナウイルス感染症感染者数

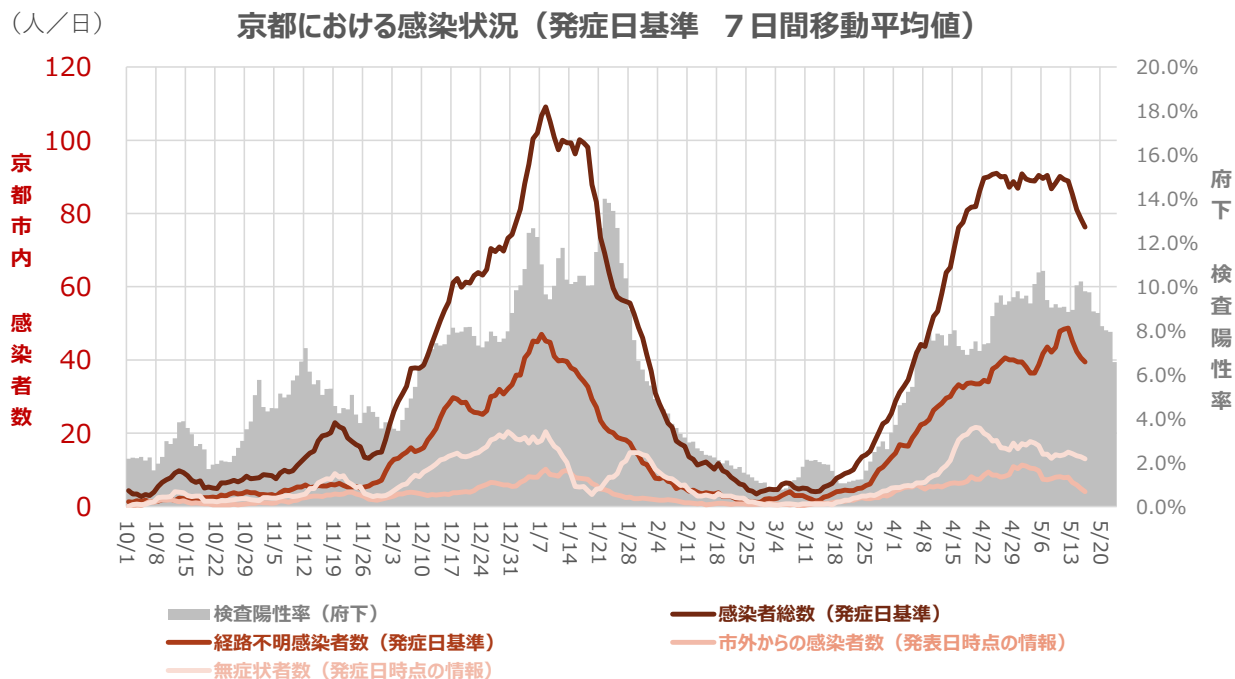

● 京都市における新型コロナウイルス感染症 感染者数の推移

日付	感染者数（発症日基準 7日間移動平均）			陽性率 （府下）	実効再生産数 （府下）	
	感染経路不明	市外からの感染	無症状者			
4月23日(金)	90.0	34.0	9.4	19.3	7.4%	1.25
4月24日(土)	90.7	37.6	8.6	17.9	8.7%	1.25
4月25日(日)	91.0	38.3	8.6	18.0	9.3%	1.25
4月26日(月)	88.9	36.4	10.3	17.3	10.1%	1.33
4月27日(火)	90.4	38.7	9.7	16.6	10.6%	1.25
4月28日(水)	89.6	41.7	7.4	14.3	10.7%	1.17
4月29日(木)	90.4	43.6	7.3	14.3	9.4%	1.05
4月30日(金)	86.7	42.1	7.6	13.1	9.1%	1.13
5月1日(土)	88.3	43.4	8.0	14.1	9.2%	1.13
5月2日(日)	90.1	47.9	8.1	13.9	9.1%	0.63
5月3日(月)	89.3	48.4	7.9	14.1	9.1%	0.99
5月4日(火)	88.9	48.7	8.0	14.9	8.9%	0.91
5月5日(水)	85.3	45.1	6.6	14.4	8.9%	1.18
5月6日(木)	81.0	42.3	5.9	13.9	10.1%	0.96
5月7日(金)	78.6	40.6	4.9	13.6	10.2%	0.96
5月8日(土)	76.3	39.4	4.0	13.0	9.8%	0.96
5月9日(日)	72.7	34.3	3.9	13.1	9.7%	1.99
5月10日(月)	67.1	30.0	3.7	12.1	8.9%	0.92
5月11日(火)	60.9	24.9	3.1	12.3	8.8%	1.11
5月12日(水)	53.0	21.0	3.4	11.7	8.2%	0.91

日付	感染者数（発症日基準 7日間移動平均）				陽性率 （府下）	実効再生産数 （府下）
	感染経路不明	市外からの感染	無症状者			
5月13日(木)	46.4	18.0	3.1	11.6	8.0%	1.03
5月14日(金)	37.3	14.0	2.6	10.6	7.9%	1.03
5月15日(土)	28.9	10.0	2.1	9.0	6.6%	1.03
5月16日(日)	90.0	34.0	9.4	19.3	7.4%	0.79
5月17日(月)	90.7	37.6	8.6	17.9	8.7%	1.09
5月18日(火)	91.0	38.3	8.6	18.0	9.3%	0.99
5月19日(水)	90.0	39.4	8.0	16.0	9.6%	1.02
5月20日(木)	90.1	40.6	8.3	15.9	9.2%	0.98
5月21日(金)	87.1	40.0	8.7	15.4	9.3%	1.06
5月22日(土)	88.7	40.0	10.9	17.3	9.5%	1.13
5月23日(日)	86.9	39.4	10.3	15.7	9.8%	0.83

出所) 発症者数は、京都市保健福祉局の発表資料をもとに京都市観光協会が集計。

実効再生産数は東洋経済オンライン (<https://toyokeizai.net/sp/visual/tko/covid19/>) から引用

(8) 各国の航空会社の定期便総座席数の推移

- 4月の日本国内航空会社の定期便における総座席数は前年同月比 9.3%減となったが、コロナ禍以前の前々年同月比でみると 51.0%減と引き続き厳しい状況が続いている。なお、3/8 から当面の間、国土交通省より、国外の航空会社に対して1便あたり100人以内に制限する要請が出ている。
- 中国は前々年同月比が2ヶ月連続で増加しており、中国国内での航空路線の回復が進んでいる。

主要国の航空会社における定期便総座席数の前年同月比の推移（単位 %）

	世界	日本	韓国	中国	シンガポール	インド	UAE	豪州	アメリカ	イギリス	フランス	ドイツ	スペイン	
2020年	1月	△3.0	△3.7	△6.5	△7.2	△4.2	△3.4	▼0.6	▼0.7	△2.8	▼2.3	△1.0	▼5.3	▼2.7
	2月	▼5.0	△0.6	▼3.8	▼50.0	▼7.7	△9.5	△1.5	△0.4	△5.9	△0.9	△4.6	▼2.6	△2.3
	3月	▼18.9	▼18.6	▼49.4	▼41.5	▼43.8	△0.7	▼26.1	▼10.6	▼1.2	▼22.6	▼19.1	▼33.6	▼26.6
	4月	▼67.2	▼46.0	▼60.0	▼45.9	▼93.3	▼65.6	▼87.9	▼87.5	▼55.0	▼89.9	▼91.2	▼92.5	▼93.0
	5月	▼70.1	▼49.6	▼51.6	▼31.2	▼96.3	▼53.8	▼85.2	▼90.7	▼75.9	▼85.9	▼91.9	▼90.0	▼87.0
	6月	▼66.6	▼49.0	▼52.9	▼22.0	▼95.0	▼69.1	▼85.8	▼87.3	▼68.7	▼89.5	▼88.4	▼87.7	▼91.0
	7月	▼55.1	▼43.0	▼51.2	▼17.0	▼93.7	▼57.1	▼75.1	▼82.4	▼52.0	▼77.6	▼64.0	▼72.1	▼64.5
	8月	▼49.4	▼39.4	▼43.7	▼9.4	▼92.6	▼62.3	▼69.4	▼82.2	▼48.0	▼62.3	▼49.8	▼64.0	▼46.2
	9月	▼50.1	▼46.7	▼51.1	▼4.4	▼92.8	▼54.7	▼68.8	▼80.9	▼51.5	▼65.1	▼56.0	▼67.0	▼61.1
	10月	▼48.4	▼46.4	▼44.5	▼1.1	▼92.2	▼47.6	▼67.3	▼79.1	▼48.6	▼67.6	▼61.4	▼70.1	▼67.5
	11月	▼48.0	▼44.5	▼44.9	▼3.6	▼90.9	▼44.1	▼66.2	▼74.4	▼42.7	▼81.0	▼75.0	▼79.5	▼72.5
	12月	▼45.9	▼42.7	▼52.1	▼4.2	▼88.0	▼36.9	▼63.1	▼54.3	▼43.2	▼75.6	▼66.7	▼80.2	▼67.2
2021年	1月	▼48.3	▼48.2	▼55.4	▼14.4	▼87.2	▼32.1	▼61.3	▼60.7	▼43.9	▼81.6	▼64.6	▼82.0	▼69.6
	2月	▼48.9	▼53.6	▼45.1	△46.1	▼85.6	▼32.6	▼60.8	▼59.1	▼45.0	▼89.6	▼71.5	▼86.9	▼79.5
	3月	▼31.9	▼48.3	△11.2	△80.6	▼74.2	▼21.4	▼45.1	▼40.4	▼33.6	▼87.5	▼68.5	▼77.3	▼70.2
	4月	△73.6	▼9.3	△41.7	△95.0	△131.5	△134.8	△288.0	△409.1	△52.8	△0.9	△173.7	△152.9	△251.8

主要国の航空会社における定期便総座席数の前々年同月比の推移（単位 %）

	世界	日本	韓国	中国	シンガポール	インド	UAE	豪州	アメリカ	イギリス	フランス	ドイツ	スペイン
2021年	3月	▼44.8	▼57.9	▼43.8	△5.7	▼85.5	▼20.8	▼59.4	▼46.8	▼34.4	▼74.5	▼84.9	▼78.1
	4月	▼43.0	▼51.0	▼43.3	△5.5	▼84.5	▼19.3	▼53.1	▼36.5	▼31.2	▼89.8	▼76.0	▼81.0

出典) OAG Global Scheduled Flights Change year-over-year

(9) 為替レートの推移

月平均 Telegraphic Transfer Buying (「外貨」を「円」に交換するときのレート)

(数値が小さくなるほど、円高となり、外国人観光客にとっては不利)

時点	米ドル	ユーロ	英ポンド	豪ドル	香港ドル	台湾ドル	中国 人民元	タイ バーツ	韓国 ウォン	
2019	1月	108.0	123.0	136.8	76.0	13.5	0.281	15.8	3.35	9.5
	2月	109.4	123.8	139.6	76.9	13.6	0.277	16.1	3.45	9.7
	3月	110.2	124.2	142.6	76.7	13.7	0.275	16.3	3.43	9.6
	4月	110.7	124.1	141.7	77.6	13.8	0.274	16.3	3.43	9.6
	5月	108.9	121.4	136.8	74.2	13.6	0.282	15.6	3.38	9.1
	6月	107.1	120.5	133.0	73.1	13.4	0.288	15.4	3.39	9.0
	7月	107.3	120.0	131.2	73.6	13.4	0.293	15.4	3.44	9.0
	8月	105.3	116.8	125.3	70.0	13.1	0.288	14.7	3.38	8.6
	9月	106.5	116.7	128.5	71.1	13.3	0.288	14.8	3.43	8.8
	10月	107.2	117.9	132.4	71.4	13.4	0.282	14.9	3.48	8.9
	11月	107.9	118.8	136.3	72.3	13.5	0.278	15.2	3.52	9.1
	12月	108.2	119.8	139.0	73.1	13.6	0.272	15.3	3.54	9.1
2020	1月	108.4	119.9	138.9	72.9	13.6	0.272	15.5	3.51	9.2
	2月	109.0	118.5	138.7	71.4	13.7	0.272	15.4	3.44	9.0
	3月	106.4	117.5	129.2	65.0	13.4	0.278	15.0	3.28	8.6
	4月	107.0	115.9	130.0	65.8	13.5	0.276	15.0	3.23	8.6
	5月	106.4	115.5	127.8	68.1	13.4	0.277	14.8	3.27	8.6
	6月	106.6	119.6	130.8	72.1	13.5	0.274	14.9	3.37	8.7
	7月	105.8	120.7	131.1	73.0	13.4	0.273	14.9	3.33	8.7
	8月	105.1	123.9	135.3	74.3	13.3	0.275	15.0	3.32	8.8
	9月	104.8	123.2	133.3	74.5	13.2	0.274	15.2	3.29	8.8
	10月	104.3	122.4	132.6	73.0	13.2	0.270	15.4	3.29	9.0
	11月	103.4	122.0	133.9	73.9	13.0	0.271	15.5	3.35	9.2
	12月	102.8	124.7	135.4	76.0	13.0	0.269	15.6	3.37	9.3
2021	1月	102.7	124.7	137.5	78.1	12.9	0.268	15.7	3.38	9.3
	2月	104.4	125.9	141.9	79.6	13.2	0.263	16.1	3.44	9.3
	3月	107.6	127.9	146.6	81.8	13.6	0.257	16.4	3.45	9.4
	4月	108.1	128.9	147.0	82.0	13.6	0.257	16.4	3.41	9.6

※韓国ウォンは 100 ウォンあたりのレート

出所) 三菱 UFJ リサーチ & コンサルティング 外国為替相場

宿泊状況調査結果詳細 (2021年4月)

(公社)京都市観光協会
(公財)京都文化交流コンベンションビューロー

国・地域	2021年(4月)															
	実人数					延べ人数					延べ部屋数					
	2021	2020	伸率	2021 構成比	2020 構成比	2021	2020	伸率	2021 構成比	2020 構成比	2021	2020	伸率	2021 構成比	2020 構成比	
北米	アメリカ	95	124	-23.4%	32.0%	23.7%	402	309	30.1%	47.4%	25.8%	234	219	6.8%	40.2%	23.2%
	カナダ	8	5	60.0%	2.7%	1.0%	8	33	-75.8%	0.9%	2.8%	9	33	-72.7%	1.5%	3.5%
	北米小計	103	129	-20.2%	34.7%	24.6%	410	342	19.9%	48.3%	28.5%	243	252	-3.6%	41.8%	26.6%
中南米	メキシコ	0	4	-100.0%	0.0%	0.8%	0	12	-100.0%	0.0%	1.0%	0	6	-100.0%	0.0%	0.6%
	ブラジル	0	0	0.0%	0.0%	0.0%	0	25	-100.0%	0.0%	2.1%	0	14	-100.0%	0.0%	1.5%
	その他	2	6	-66.7%	0.7%	1.1%	2	22	-90.9%	0.2%	1.8%	2	12	-83.3%	0.3%	1.3%
	南米小計	2	10	-80.0%	0.7%	1.9%	2	59	-96.6%	0.2%	4.9%	2	32	-93.7%	0.3%	3.4%
ヨーロッパ	イギリス	0	5	-100.0%	0.0%	1.0%	1	17	-94.1%	0.1%	1.4%	1	15	-93.3%	0.2%	1.6%
	フランス	3	6	-50.0%	1.0%	1.1%	22	58	-62.1%	2.6%	4.8%	14	35	-60.0%	2.4%	3.7%
	ドイツ	4	11	-63.6%	1.3%	2.1%	14	21	-33.3%	1.7%	1.8%	7	16	-56.2%	1.2%	1.7%
	イタリア	5	4	25.0%	1.7%	0.8%	20	15	33.3%	2.4%	1.3%	17	17	0.0%	2.9%	1.8%
	オランダ	0	2	-100.0%	0.0%	0.4%	5	2	150.0%	0.6%	0.2%	5	2	150.0%	0.9%	0.2%
	スペイン	0	0	0.0%	0.0%	0.0%	1	4	-75.0%	0.1%	0.3%	1	2	-50.0%	0.2%	0.2%
	スイス	1	5	-80.0%	0.3%	1.0%	16	27	-40.7%	1.9%	2.3%	15	20	-25.0%	2.6%	2.1%
	スウェーデン	1	0	100.0%	0.3%	0.0%	2	0	100.0%	0.2%	0.0%	2	0	100.0%	0.3%	0.0%
	フィンランド	0	1	-100.0%	0.0%	0.2%	0	20	-100.0%	0.0%	1.7%	0	14	-100.0%	0.0%	1.5%
	ロシア	0	10	-100.0%	0.0%	1.9%	0	75	-100.0%	0.0%	6.3%	0	57	-100.0%	0.0%	6.0%
	その他	2	35	-94.3%	0.7%	6.7%	16	66	-75.8%	1.9%	5.5%	12	45	-73.3%	2.1%	4.8%
ヨーロッパ小計	16	79	-79.7%	5.4%	15.1%	97	305	-68.2%	11.4%	25.5%	74	223	-66.8%	12.7%	23.6%	
東アジア	中国	45	89	-49.4%	15.2%	17.0%	86	207	-58.5%	10.1%	17.3%	86	178	-51.7%	14.8%	18.8%
	台湾	11	46	-76.1%	3.7%	8.8%	20	57	-64.9%	2.4%	4.8%	11	42	-73.8%	1.9%	4.4%
	香港	2	27	-92.6%	0.7%	5.2%	4	58	-93.1%	0.5%	4.8%	3	56	-94.6%	0.5%	5.9%
	韓国	10	8	25.0%	3.4%	1.5%	17	72	-76.4%	2.0%	6.0%	13	53	-75.5%	2.2%	5.6%
	東アジア小計	68	170	-60.0%	22.9%	32.4%	127	394	-67.8%	15.0%	32.9%	113	329	-65.7%	19.4%	34.8%
東南アジア	フィリピン	0	1	-100.0%	0.0%	0.2%	15	3	400.0%	1.8%	0.3%	7	2	250.0%	1.2%	0.2%
	ベトナム	7	5	40.0%	2.4%	1.0%	13	23	-43.5%	1.5%	1.9%	10	23	-56.5%	1.7%	2.4%
	タイ	0	2	-100.0%	0.0%	0.4%	3	0	100.0%	0.4%	0.0%	4	2	100.0%	0.7%	0.2%
	インドネシア	2	19	-89.5%	0.7%	3.6%	24	21	14.3%	2.8%	1.8%	21	14	50.0%	3.6%	1.5%
	マレーシア	0	2	-100.0%	0.0%	0.4%	0	2	-100.0%	0.0%	0.2%	0	1	-100.0%	0.0%	0.1%
	シンガポール	14	82	-82.9%	4.7%	15.6%	37	18	105.6%	4.4%	1.5%	23	42	-45.2%	4.0%	4.4%
	インド	0	0	0.0%	0.0%	0.0%	0	0	0.0%	0.0%	0.0%	0	0	0.0%	0.0%	0.0%
	その他	34	13	161.5%	11.4%	2.5%	50	17	194.1%	5.9%	1.4%	36	10	260.0%	6.2%	1.1%
東南アジア小計	57	124	-54.0%	19.2%	23.7%	142	84	69.0%	16.7%	7.0%	101	94	7.4%	17.4%	9.9%	
中東	イスラエル	0	0	0.0%	0.0%	0.0%	0	0	0.0%	0.0%	0.0%	0	0	0.0%	0.0%	0.0%
	カタール	0	0	0.0%	0.0%	0.0%	0	0	0.0%	0.0%	0.0%	0	0	0.0%	0.0%	0.0%
	UAE	0	0	0.0%	0.0%	0.0%	0	0	0.0%	0.0%	0.0%	0	0	0.0%	0.0%	0.0%
	サウジアラビア	0	0	0.0%	0.0%	0.0%	0	0	0.0%	0.0%	0.0%	0	0	0.0%	0.0%	0.0%
	トルコ	0	0	0.0%	0.0%	0.0%	0	0	0.0%	0.0%	0.0%	0	0	0.0%	0.0%	0.0%
	その他	0	5	-100.0%	0.0%	1.0%	0	0	0.0%	0.0%	0.0%	4	2	100.0%	0.7%	0.2%
	中東小計	0	5	-100.0%	0.0%	1.0%	0	0	0.0%	0.0%	0.0%	4	2	100.0%	0.7%	0.2%
オセアニア	オーストラリア	8	3	166.7%	2.7%	0.6%	8	2	300.0%	0.9%	0.2%	6	4	50.0%	1.0%	0.4%
	ニュージーランド	0	2	-100.0%	0.0%	0.4%	0	2	-100.0%	0.0%	0.2%	0	1	-100.0%	0.0%	0.1%
	その他	0	0	0.0%	0.0%	0.0%	0	0	0.0%	0.0%	0.0%	0	0	0.0%	0.0%	0.0%
	オセアニア小計	8	5	60.0%	2.7%	1.0%	8	4	100.0%	0.9%	0.3%	6	5	20.0%	1.0%	0.5%
アフリカ	0	0	0.0%	0.0%	0.0%	0	0	0.0%	0.0%	0.0%	0	0	0.0%	0.0%	0.0%	
海外その他	43	2	2050.0%	14.5%	0.4%	62	10	520.0%	7.3%	0.8%	39	9	333.3%	6.7%	1.0%	
外国人合計	297	524	-43.3%			848	1,198	-29.2%			582	946	-38.5%			
日本人合計	120,236	15,639	668.8%			151,107	30,119	401.7%			103,524	23,025	349.6%			
合計	120,533	16,163	645.7%			151,955	31,317	385.2%			104,106	23,971	334.3%			

	2021	2020	伸率・前年同月差
販売可能客室数	505,981室	422,405室	19.8%
稼働客室数	104,106室	23,971室	334.3%
稼働率	20.6%	5.7%	14.9ポイント増
外国人比率 (延べ人数ベース)	0.6%	3.8%	3.2ポイント減
外国人比率 (延べ部屋数ベース)	0.6%	3.9%	3.3ポイント減

(注)実人数もしくは延べ人数の集計がない施設の数値については、回答のあった施設の平均値(国・地域別)をもとに算出。

(1)調査時期:2021年4月1日~2021年4月30日

(2)対象施設数:94ホテル(16,997室)

宿泊状況調査結果詳細 (2021年1月～4月累計)

(公社)京都市観光協会
(公財)京都文化交流コンベンションビューロー

国・地域	2021年(1月～4月)															
	実人数					延べ人数					延べ部屋数					
	2021	2020	伸率	2021 構成比	2020 構成比	2021	2020	伸率	2021 構成比	2020 構成比	2021	2020	伸率	2021 構成比	2020 構成比	
北米	アメリカ	499	8,786	-94.3%	38.7%	11.5%	1,467	32,510	-95.5%	113.8%	42.7%	964	19,808	-95.1%	74.8%	26.0%
	カナダ	20	1,055	-98.1%	1.6%	1.4%	33	5,262	-99.4%	2.6%	6.9%	33	2,956	-98.9%	2.6%	3.9%
	北米小計	519	9,841	-94.7%	40.3%	12.9%	1,500	37,772	-96.0%	116.4%	49.6%	997	22,764	-95.6%	77.3%	29.9%
中南米	メキシコ	1	472	-99.8%	0.1%	0.6%	2	2,447	-99.9%	0.2%	3.2%	2	1,333	-99.8%	0.2%	1.8%
	ブラジル	2	368	-99.5%	0.2%	0.5%	2	2,071	-99.9%	0.2%	2.7%	1	1,102	-99.9%	0.1%	1.4%
	その他	14	358	-96.1%	1.1%	0.5%	22	1,712	-98.7%	1.7%	2.2%	21	913	-97.7%	1.6%	1.2%
	南米小計	17	1,198	-98.6%	1.3%	1.6%	26	6,230	-99.6%	2.0%	8.2%	24	3,348	-99.3%	1.9%	4.4%
ヨーロッパ	イギリス	22	1,751	-98.7%	1.7%	2.3%	45	10,785	-99.6%	3.5%	14.2%	36	6,200	-99.4%	2.8%	8.1%
	フランス	41	1,222	-96.6%	3.2%	1.6%	85	7,511	-98.9%	6.6%	9.9%	69	4,193	-98.4%	5.4%	5.5%
	ドイツ	30	757	-96.0%	2.3%	1.0%	104	5,279	-98.0%	8.1%	6.9%	71	3,214	-97.8%	5.5%	4.2%
	イタリア	28	629	-95.5%	2.2%	0.8%	39	4,354	-99.1%	3.0%	5.7%	38	2,375	-98.4%	2.9%	3.1%
	オランダ	6	180	-96.7%	0.5%	0.2%	20	1,677	-98.8%	1.6%	2.2%	18	940	-98.1%	1.4%	1.2%
	スペイン	2	869	-99.8%	0.2%	1.1%	13	4,225	-99.7%	1.0%	5.5%	7	2,286	-99.7%	0.5%	3.0%
	スイス	3	309	-99.0%	0.2%	0.4%	23	1,889	-98.8%	1.8%	2.5%	21	1,074	-98.0%	1.6%	1.4%
	スウェーデン	1	265	-99.6%	0.1%	0.3%	2	1,208	-99.8%	0.2%	1.6%	2	692	-99.7%	0.2%	0.9%
	フィンランド	1	172	-99.4%	0.1%	0.2%	2	1,186	-99.8%	0.2%	1.6%	2	696	-99.7%	0.2%	0.9%
	ロシア	10	318	-96.9%	0.8%	0.4%	31	1,733	-98.2%	2.4%	2.3%	25	1,027	-97.6%	1.9%	1.3%
その他	84	1,389	-94.0%	6.5%	1.8%	683	6,950	-90.2%	53.0%	9.1%	665	3,980	-83.3%	51.6%	5.2%	
ヨーロッパ小計	228	7,861	-97.1%	17.7%	10.3%	1,047	46,797	-97.8%	81.2%	61.5%	954	26,677	-96.4%	74.0%	35.0%	
東アジア	中国	115	25,347	-99.5%	8.9%	33.3%	333	123,990	-99.7%	25.8%	162.8%	262	62,799	-99.6%	20.3%	82.5%
	台湾	15	12,495	-99.9%	1.2%	16.4%	35	40,199	-99.9%	2.7%	52.8%	22	20,216	-99.9%	1.7%	26.5%
	香港	11	3,414	-99.7%	0.9%	4.5%	7	12,394	-99.9%	0.5%	16.3%	9	6,578	-99.9%	0.7%	8.6%
	韓国	21	2,680	-99.2%	1.6%	3.5%	91	9,916	-99.1%	7.1%	13.0%	73	5,712	-98.7%	5.7%	7.5%
	東アジア小計	162	43,936	-99.6%	12.6%	57.7%	466	186,499	-99.8%	36.2%	244.9%	366	95,305	-99.6%	28.4%	125.2%
東南アジア	フィリピン	5	525	-99.0%	0.4%	0.7%	28	1,956	-98.6%	2.2%	2.6%	15	985	-98.5%	1.2%	1.3%
	ベトナム	18	135	-86.7%	1.4%	0.2%	32	561	-94.3%	2.5%	0.7%	24	279	-91.4%	1.9%	0.4%
	タイ	12	1,266	-99.1%	0.9%	1.7%	66	4,424	-98.5%	5.1%	5.8%	49	2,424	-98.0%	3.8%	3.2%
	インドネシア	6	1,237	-99.5%	0.5%	1.6%	34	4,836	-99.3%	2.6%	6.4%	28	2,452	-98.9%	2.2%	3.2%
	マレーシア	17	988	-98.3%	1.3%	1.3%	33	3,720	-99.1%	2.6%	4.9%	21	1,947	-98.9%	1.6%	2.6%
	シンガポール	26	1,926	-98.7%	2.0%	2.5%	65	8,358	-99.2%	5.0%	11.0%	44	4,493	-99.0%	3.4%	5.9%
	インド	19	272	-93.0%	1.5%	0.4%	25	887	-97.2%	1.9%	1.2%	19	498	-96.2%	1.5%	0.7%
	その他	117	594	-80.3%	9.1%	0.8%	186	2,181	-91.5%	14.4%	2.9%	133	1,287	-89.7%	10.3%	1.7%
東南アジア小計	220	6,943	-96.8%	17.1%	9.1%	469	26,923	-98.3%	36.4%	35.4%	333	14,365	-97.7%	25.8%	18.9%	
中東	イスラエル	0	90	-100.0%	0.0%	0.1%	0	908	-100.0%	0.0%	1.2%	0	504	-100.0%	0.0%	0.7%
	カタール	2	11	-81.8%	0.2%	0.0%	10	46	-78.3%	0.8%	0.1%	10	26	-61.5%	0.8%	0.0%
	UAE	5	57	-91.2%	0.4%	0.1%	0	225	-100.0%	0.0%	0.3%	2	121	-98.3%	0.2%	0.2%
	サウジアラビア	0	33	-100.0%	0.0%	0.0%	0	163	-100.0%	0.0%	0.2%	0	91	-100.0%	0.0%	0.1%
	トルコ	0	27	-100.0%	0.0%	0.0%	0	140	-100.0%	0.0%	0.2%	0	75	-100.0%	0.0%	0.1%
	その他	16	106	-84.9%	1.2%	0.1%	80	430	-81.4%	6.2%	0.6%	79	258	-69.4%	6.1%	0.3%
	中東小計	23	324	-92.9%	1.8%	0.4%	90	1,912	-95.3%	7.0%	2.5%	91	1,075	-91.5%	7.1%	1.4%
オセアニア	オーストラリア	14	4,813	-99.7%	1.1%	6.3%	21	28,550	-99.9%	1.6%	37.5%	16	14,556	-99.9%	1.2%	19.1%
	ニュージーランド	0	311	-100.0%	0.0%	0.4%	6	2,169	-99.7%	0.5%	2.8%	2	1,166	-99.8%	0.2%	1.5%
	その他	7	15	-53.3%	0.5%	0.0%	21	87	-75.9%	1.6%	0.1%	21	47	-55.3%	1.6%	0.1%
	オセアニア小計	21	5,139	-99.6%	1.6%	6.7%	48	30,806	-99.8%	3.7%	40.5%	39	15,769	-99.8%	3.0%	20.7%
アフリカ	9	91	-90.1%	0.7%	0.1%	63	323	-80.5%	4.9%	0.4%	63	216	-70.8%	4.9%	0.3%	
海外その他	90	816	-89.0%	7.0%	1.1%	478	4,032	-88.1%	37.1%	5.3%	2,403	2,484	-3.3%	186.4%	3.3%	
外国人合計	1,289	76,149	-98.3%			4,187	341,294	-98.8%			5,270	182,003	-97.1%			
日本人合計	397,633	368,601	7.9%			557,183	666,903	-16.5%			357,483	419,924	-14.9%			
合計	398,922	444,750	-10.3%			561,370	1,008,197	-44.3%			362,753	601,927	-39.7%			

	2021	2020	伸率・前年同月差
販売可能客室数	1,707,690室	1,596,359室	7.0%
稼働客室数	362,753室	601,927室	-39.7%
稼働率	21.2%	37.7%	16.5ポイント減
外国人比率 (延べ人数ベース)	0.7%	33.9%	33.2ポイント減
外国人比率 (延べ部屋数ベース)	1.5%	30.2%	28.7ポイント減

(注)実人数もしくは延べ人数の集計がない施設の数値については、回答のあった施設の平均値(国・地域別)をもとに算出。
(1)調査時期:2021年1月1日～2021年4月30日
(2)回答施設数:【2021年】1月(68ホテル13,837室)、2月(68ホテル13,762室)、3月(81ホテル15,330室)、4月(94ホテル16,997室)